

LEANO LA TŠA LEAGO LE MEŠOMO 2021-2025



E Abilwe bjalo ka Tlaleletšo ya G, bjalo ka ge e adilwe ka go Molawana wa 46 wa Molao wa Tlhabollo ya Methopo ya Diminerale le Petroleamo, 2002 (Molao wa no 28 wa 2008) Molawana wa tša Leago le Mešomo 46 (a) go fihla go (f)

E Lekotšwe-leswa ka Hlakola (Matšhe) 2021

Diteng

LENANEO LA DITAFOLA	5
LENANEO LA DISWANTŠHO	7
DIKHUTSUFATŠO	8
TLHATHOLLO	9
KAROLO YA PELE	10
Molawana wa 46 (a): Matseno	10
Mabapi le Ivanplats (Pty) Ltd	10
Kabo ya Leano la tša Leago le Mešomo	10
Moepo le go ba Beng ba Moepo	11
Tshedimošo mabapi le Ivanplats (Pty) Ltd: Yeo e bego e tsebega ka la Platreef Resources (Pty) Ltd	12
Palo le Sebopego sa Bašomi ba bjale	13
Mafelo ao Bašomi ba Bjale ba Tšwago go Wona	16
Leano la tša Leago le Mešomo: Lenaneo le Dinako tše di Ukangwago	16
Peeletšo ya Ivanplats (Pty) Ltd	17
KAROLO YA BOBEDI	18
Molawana wa 46 (b): Lenaneo la Tlhabollo ya Methopo ya Bašomi	18
Matseno	18
Lenaneo leo le Kopantšwego la Tlhabollo ya Methopo ya Bašomi (“HCDP”)	18
Leano la Mešomo	19
Mešomo ya Moepo	20
Phethagatšo ya Leano la tša Leago le Mešomo	21
Tekanyetšo ya Leano la tša Leago le Mešomo	21
Kelo ya Tumelelano ya Moepo	21
Boingwadišo le go Latela Molao wa Tlhabollo ya Bokgoni, Molao (No. 97 wa 1998)	21
Bašomi ba Dikonteraka	21
Molawana wa 46 (b) (i): Leano la Tlhabollo ya Bokgoni bja Moepo	22
Leano la Tlhabollo ya Bokgoni Bašomi ba ka Moepong	22
Bokgoni bja Go Bala le Go Ngwala le Dinomoro: Bašomi (18.1)	23
Mohuta wa Mananeo a Bokgoni: Bašomi ba bjale (18.1) le Badudi (18.2)	25
Tlhommo ya Lefelo la Tlhallo ya (Taolo ya Mangwalo a Dithuto tša Moepo (MQA)	25
Mananeo a Tlhabollo ya Bokgoni: Bašomi (18.1)	25
Molawana wa 46 (b) (i) (bb): Bokgoni bjo bo hlaelelago	25
Dibaka tša Mešomo	26
Molawana wa 46 (b) (ii): Leano la Tlhatlošo ya Mošomong	27
Mananeo a Tlhabollo ya Bašomi (Lenaneo la Tlhatlošo ya Mošomong	40
Taolo ya Bokgoni/Talente	40
Molawana wa 46 (b) (iii): Tataišo	40
Kgetho ya Batataiši le Baithuti	40
Molawana wa 46 (b) (iv): Thekgo ya tša Thuto	41
Thekgo ya tša Thuto: Bašomi (18.1)	41
Lenaneo la Batho bao ba nago le Maitemogelo (Bomahlwaadibona)	42

Basadi ka Meepong (“WIM”).....	43
Thuto ya Godimo le Tlhahlo ya Batho ba Bagolo (18.1)	43
Mananeo a Tlhabollo ya Bokgoni: Badudi (18.2).....	43
Thuto le Tlhahlo ya Batho ba Bagolo (18.2).....	43
Tlwaetšo ya mošomo (Learnerships): Badudi (18.2).....	44
Tlhahlo ya Bokgoni: Badudi (18.2)	44
Tlhahlo ya Bokgoni bja Mošomo wa Moepo bja Sethekniki : Badudi (18.2)	44
Mešomo ya Moepo yeo e sego ya Sethekniki: Badudi (18.2) Bokgoni bjo bo Fetišegago	44
Kgetho ya Tlhahlo ya Bokgoni bjo bo Fetišegago go Badudi	44
Thekgo ya Ditshelete tša Thuto (Scholarships): Thutokakaretšo le Tlhahlo yeo e Tšwelago Pele: Badudi (18.2).....	45
Projeke ya Tlhabollo ya Bokgoni – Tšomišano le Yunibesiti ya Limpopo le Moepo wa Ivanhoe.....	45
Projeke ya go Ikgetha ya Tlhabollo ya Bokgoni 1: Yunibesiti ya Limpopo	47
Tlwaetšo ya Mošomo (Internship): Badudi (18.2).....	49
Molawana wa 46 (b) (v): Tekatekanyo ya Bašomi: botšeakarolo bja taolo ya HDP.....	49
Tekatekanyo ya Bašomi (Leano la EE /WSP/Leano la Mešomo)	49
Profaele yeo e Ukangwago ya Bašomi ba Moepo	51
Molawana wa 46 (b) (v): Tekatekanyo ya Bašomi: Botšeakarolo bja Basadi.....	55
KAROLO YA BORARO	57
Molawana wa 46 (c): Lenaneo la Tlhabollo ya Ekonomi ya Tikologo / Tlhabollo ya Badudi ba Moepo	57
Matseno.....	57
Molawana wa 46 (c) (i): Kakaretšo ya Tshedimošo ya mabapi le tša Ekonomi le Leago	57
Mmasepala wa Tikologo ya Waterberg	57
Mmasepala wa Selete sa Mogalakwena	57
Ditirelo.....	61
Molawana wa 46 (c) (ii): Ditiragalo tše Kgolo tša Ekonomi	64
Tshekatsheko ya Ekonomi	64
Meepo.....	65
Temo.....	65
Boeti.....	65
Molawana wa 46 (c) (ii): Ditlamorago tša Mošomo go Badudi ba Ditikologo tšeo Bašomi ba tšwago gona ...	65
Ditlamorago tša Ekonomi	66
Ditlamorago tša Leago: Boemedi bja Badudi	66
Mafelo ao Ba tšwago go wona	66
Molawana wa 46 (c) (iii): Diprojeke tša Mananeokgoparara le Twantšho ya Bohloli	67
Leano leo le Kopantšwego la Tlhabollo le Botšeakarolo	67
Diprojeke tša Tlhabollo ya Ekonomi ya Tikologo	67
Leano leo le Adilwego la Projeke	67
Leano leo le Adilwego la Pjojeke.....	68
Projeke 1: Melete ya Meetse ya Mmasepala.....	68
Projeke 2: Kago ya Kliniki ya Tshamahansi (Tšhomišano ya Anglo le Mogalakwena)	71
Molawana wa 46 (c) (v): Maemo a Dintlo le Maphelo a Bašomi.....	75
Dintlo.....	75
Molawana wa 46 (c) (vi): Phepo ya Bašomi	77
Molawana wa 46 (c) (vii): Leano la Theko ya dithoto goba Ditirelo go ya ka Ditirelo tša Theko ya Dithoto le Ditirelo le	77
Kakaretšo.....	77
Leano la Tsamaišo	77
Tlhabollo ya Diprojeke tša Kgwebo le Baabi ba Ditelo goba Dithuto (ESD)	82

Projeke 1: Mengwaga ye Mehlang (5) ya Thekgo ya Ditšhelete go Projeke ya Kgwebo ye e Kopantšwego.....	82
KAROLO YA BONE	85
Molawana wa 46 (d): Go Fokotša le go Ntšhwa Mošomong/Tswalela	85
Molawana wa 46 (d) (i): Tlhommo ya SLP/Diforamo tša ka Moso	85
Mokgwa wa Tsamaiso le Maikemišetšo	85
Molawana wa 46 (d) (ii) le (iii): Mekgwa ya go Šireletša Mešomo le go Efoga Tatlhegelo ya Mešomo le go Fokotšega ga Mešomo	85
Mekgwa ya go Hlola Tšhireletšego ya Mešomo	86
Go fetišetšwa ga bašomi ka Meepong ye Mengwe	86
Go Tlhahla Bašomi ka Leswa go ba Kgontšha go Hwetša Mešomo ye mengwe ya ka gare goba ka ntle ga moepo	86
Molawana wa 46 (d) (iii): Mekgwa yeo e fanago ka ditsela tše dingwe tša go Hlola Tšhireletšego ya Mešomo moo e lego gore kgonagalo ya tatlhegelo ya mešomo e ka se kgone go efogwa	86
Magato a ge Tatlhegelo ya Mešomo e ka se Efogwe	87
Ditharollo tše dingwe tšeo di ka hloago Tšhireletšo ya Mešomo.....	87
Molawana wa 46 (d) (iv): Mekgwa ya go Kaonafatša Ditlamorago tša Leago le Ekonomi go batho, Dilete le Ekonomi moo e lego gore kgonagalo ya go Fokotša Bašomi le go Tswalela Moepo e kgonthišetšwe	88
Matseno	88
Mokgwa wa Tsamaiso le Maikemišetšo	88
Mananeo a go Itlholela mešomo ya go ipereka le go Hwetša Mešomo ye mengwe	88
Leano la mabapi le go Tswalela	89
Meago ye mengwe ya Kgwebo ka Meepong	89
Tirišo ya Mananeokgoparara a Moepo ka Morago ga go Tswalelwa	89
Tlhahlo le Tataišo ya Maloko a Setšhaba	90
KAROLO YA BOHLANO	91
Molawana wa 46 (e): Tekanyetšo ya Tšhelete	91
Kakaretšo ya Ditšhelete	91
Molawana wa 46 (e) (i): Lenaneo la Tlhabollo ya Methopo ya Bašomi	91
Molawana wa 46 (e) (ii): Mananeo a Tlhabollo ya Ekonomi ya Tikologo	93
Tlhabollo ya Kgwebo le Baabi ba Ditirelo	94
Molawana wa 46 (e) (iii): Mokgwa wa go Laola Phokotšo ya Bašomi le Go ntšhwa Mošomong	94
KAROLO YA BOTSHELELA	95
BOIKANO	95

LENANEO LA DITAFOLA

Tafola 1: Dintlha mabapi le Ivanplats (Pty) Ltd	13
Tafola 2: Mešomo ya Bašomi ba Bjale	13
Tafola 3: Foromo ya S: Profaele ya Bjale ya Bašomi	15
Tafola 4: Leano la Leago le Mešomo: Lenaneo le Nako yeo e Ukangwago	16
Tafola 5: Dintlha mabapi le Taolo ya Tlhahlo ya Lekala la Thuto (SETA) Boingwadišo	21
Tafola 6: Foromo ya Q: Bašomi bao ba Kgonago go Bala le go Ngwala	24
Tafola 7: Nepo yeo e Beakantšwego ya Bašomi le Bengdikonteraka.....	25
Tafola 8: Foromo ya R: Bokgoni bjo bo hlaelelago le dikgoba tšeo go sego bonolo go Moepo go di tlatša	26
Tafola 9: Makala a Mešomo ka Moepong	27
Tafola 10: Dibaka tša Mešomo: Meepo.....	27
Tafola 11: Dibaka tša Mešomo: Boentšenerere	29
Tafola 12: Dibaka tša Mešomo: Boentšenerere bja Maswika.....	30
Tafola 13: Dibaka tša Mešomo: Botsebi bja mehuta ya maswika, mobu le dimenerale (Tšeolotši)	31
Tafola 14: Dibaka tša Mešomo: Sentšhamoya le Paballo-phelo ya Mešomong (Ventilation).....	33
Tafola 15: Dibaka tša Mešomo: Polokego le Maphelo	33
Tafola 16: Dibaka tša Mešomo: Tikologo ya Tlhago	34
Tafola 17: Dibaka tša Mešomo: Ditšhelete	35
Tafola 18: Dibaka tša Mešomo: Theknolotši ya Tshedimošo	36
Tafola 19: Dibaka tša Mešomo: Go reka Dithoto goba Ditirelo	37
Tafola 20: Dibaka tša Mešomo: Methopop ya Bašomi	38
Tafola 21: Tekanyetšo: Batataiši ba Hlokomelo le Tlhabollo.....	41
Tafola 22: Tekanyetšo: Tlhahlo ya Mošomo wa Moepo 18.1 Thekgo ya tša Thuto yeo e Akaretšago bohle: Bašomi (IDP) (18.1)	41
Tafola 23: Tekanyetšo: Tlwaetšo ya Mošomo (Learnership): Ya ka gare (18.1)	42
Tafola 24: Tekanyetšo: Bokgoni bjo bo Fetišegago 18.1: Lenaneo la Bomahlwaadibona	42
Tafola 25: Tekanyetšo: Tlhahlo ya Mešomo ya Moepo: Peakanyo le kago ya Basadi ka Meepong (WIM)	43
Tafola 26: Tekanyetšo: Tlhahlo ya Mešomo ya Moepo 18.1: Kakaretšo	43
Tafola 27: Tekanyetšo: Tlhahlo ya Thuto le Tlhahlo ya Batho ba Bagolo (AET): Badudi (18.2).....	43
Tafola 28: Tekanyetšo: Tlwaetšo ya Mošomo (Learnerships): Badudi (18.2)	44
Tafola 29: Tekanyetšo: Tlhahlo ya Mešomo ya Moepo ya Bokgoni bja Sethekniki: B a d u d i (18.2)	44
Tafola 30: Tekanyetšo: Tlhahlo ya Mešomo yeo e sego ya Moepo: Badudi (18.2) Bokgoni bja go Fetišega	45
Tafola 31: Tekanyetšo: Thekgo ya Ditšhelete tša Thuto (Scholarship): Badudi (18.2)	45
Tafola 32: Tekanyetšo: Pasari; Badudi (18.2)	45
Tafola 33: Tekanyetšo: Tlwaetšo ya Mošomo (Internship).....	49

Tafola 34: Maemo a Mošomo: Go kgatha tema ga batho bao ba bego ba kgethollwa kgale (HDP) go tša Taolo	49
Tafola 35: Maemo a Tekatekanyo ya Bašomi: Bašomi ba ka Meepong go tloga ka Dibokwane (Feberware) 2021	50
Tafola 36: Tekatekanyo ya Bašomi ya Tekanyo ya Mengwaga ye 5 mehlano (EAP le DFS).....	51
Tafola 37: Maemo a bjale a dipharologanyo tša batho bao ba bego ba kgethollwa (HDP) ka % le Bašomi	55
Tafola 38: Profaele yeo e Ukangwago ya Mešomo ya Moepo.....	55
Tafola 39: Dipharologanyo tša bjale tša Basadi ka Meepong (WIM) ka % le Bašomi	56
Tafola 40: Bogolo bja Lapa.....	58
Tafola 41: Sehlopha sa Badudi.....	59
Tafola 42: Maemo a Mošomo, 2001 ge e bapetšwa le 2011	60
Tafola 43: Letseno la lapa ka Ngwaga, Palo ya batho bao ba dulago ka fao go ya ka mohuta wa letseno	61
Tafola 44: Dikliniki tša Mogalakwena le dikliniki tša go thetha	61
Tafola 45: Dikliniki tša Mogalakwena le dikliniki tša go thetha	62
Tafola 46: Phihlelelego ya Kelelatšhila ka Mogalakwena.....	63
Tafola 47: Dimela le diruiwa tšeo di tšweletšwago	65
Tafola 48: Dinyakwa tša MLM	67
Tafola 49: Palomoka ya diprojeke tšeo di Kopantšwego tša LED.....	74
Tafola 50: Maemo a dintlo ka mmasepaleng.....	75
Tafola 51: Nepo ya go Reka Dithoto tše Bohlokwa tša Moepo	79
Tafola 52: Foromo ya T: Go reka Dithoto goba Ditirelo ka Ivanplats (Pty) Ltd.....	80
Tafola 53: Palomoka ya diprojeke tšeo di Kopantšwego tšeo di ukangwago	84
Tafola 54: Tekanyešo yeo e Kopantšwego: SLP.....	91
Tafola 55: Tlhabollo ya Methopo ya Bašomi: Tekanyetšo.....	91
Tafola 56: Tekanyešo yeo e Kopantšwego LED	93
Tafola 57: Tekanyešo yeo e Kopantšwego ya ESD	94
Tafola 58: Go fokotša le go Tswalela	94

LENANEO LA DISWANTŠHO

Seswantšho sa1: Lefelo la Moepo wa Ivanplats/ Moepo wa Platreef: seemo sa Selete	11
Seswantšho sa 2: Lefelo la Moepo wa Ivanplats/Moepo wa Platreef: Sebopego sa Tikologo.....	12
Seswantšho sa 3: Mokgwa wa go ba karolo ya Beng ba Moepo	12
Seswantšho sa 4: Mafelo ao bašomi ba bjale ba tšwago go wona	16
Seswantšho sa 5: Manaeno a Tlhabollo ya Methopo ya Bašomi	19
Seswantšho sa 6: Dinyakwa tša Bašomi ba Moepo: 2021 – 2025 (DFS)	20
Seswantšho sa 7: Palo ya Badudi	58
Seswantšho sa 8: Maleme ao a bolelwago ka Mmasepaleng wa Mogalakwena.....	59
Seswantšho sa 9: Dipharologanyo tša Mengwaga magareng ga banna le basadi.....	60
Seswantšho sa 10: Diperesente tša badudi kgahlanong le maemo a letseno	60
Seswantšho sa 11: Mohlagase le makhura ao a dirišetšwago go apea, go ruthetša le go tšhuma mabone	63
Seswantšho sa 12: Mohuta wa dinamelwa	64
Seswantšho sa 13: Maemo a mešomo.....	64

DIKHUTSOFATŠO

Dikhutsofatšo

AET	Thuto ya Motheo le Tlhahlo ya Batho ba Bagolo
AIDS	Tswatši ya Bolwetši bja Aids (Acquired Immune Deficiency Syndrome)
ATR	Pego ya Ngwaga ya Tlhahlo
BBSEE	Matlafatšo ya Ekonomi ya Bathobaso yeo e Akaretšago Bohle
BEE	Matlafatšo ya Ekonomi ya Bathobaso
CBOs	Mekgahlo ya Merero ya Badudi
CSI	Peeletšo ya Kgwebo ya Leago
DFS	Nyakišišo yeo e Phethilwego ya Dikgonagalo
DME	Kgoro ya Diminerale le Enetši
DoE	Kgoro ya Thuto
DoEL	Kgoro ya Mešomo le Bašomi
EE	Tekatekanyo ya Mešomo
FET	Thuto le Tlhahlo yeo e Tšwelago Pele (Mafelo a Thuto)
FF	Foramo ya ka Moso
HBSS	Sekema sa Thekgo ya Dikoloto tša Dintlo
HDP	Batho bao ba bego ba Kgethollwa Kgale
HET	Mafelo a Thuto ya Godimo le Tlhahlo)
HIV	Baerase ya HIV (Human Immunodeficiency Virus)
HRD	Tlhabollo ya Methopo ya Bašomi
HRSS	Setlamo sa Thekgo ya Khirišo ya Dintlo
IDP	Lenaneo leo le Kopantšwego la Tlhabollo
JWG	Sehlopha seo se Kopanego se Šomago Mmogo
LED	Tlhabollo ya Ekonomi ya Tikologo
MPRDA	Molao wa Tlhabollo ya Methopo ya Diminerale le Petroleamo (28 wa 2002)
MQA	Taolo ya Mangwalo a Dithuto tša Moepo
NGO	Mekgahlo yeo e sego ya Mmušo
NPI	Institute ya Bosetšhaba ya Tšweletšo
NQF	Kokwane ya Bosetšhaba ya Mangwalo a Dithuto
PAYE	Tefo ya Motšhelo go ya ka Mogolo
PGMs	Sehlopha sa Tšhipi ya Platinamo
SAQA	Taolo ya Afrika Borwa ya Mangwalo a Dithuto
SDF	Kokwane ya mabapi le Tlhabollo ya Lefelo
SETA	Taolo ya Lekala la Thuto le Tlhahlo
SLP	Leano la tša Leago la Ekonomi
SMMEs	Dikgwebo tše Kgolo, tša Magareng le tše Nnyane kudu
TEBA	“Biro ya Afrika ya Mešomo” – Tirelo ya go Kalatša le go Thwala bašomi ba ka Meepong
TP	Palomoka ya Tekanyetšo
UIF	Sekhwama sa Inšorense ya bao ba Feletšwego ke mešomo (UIF)
VAT	Motšhelo wa Theko ya Dithuto le Ditirelo
WIM	Basadi ka Meepong
WSP	Leano la Bokgoni bja Mošomong

DITLHATHOLLO

Lereo

Dibaka tša Mešomo

Tihalošo

Sehlopha sa tlhatlošo go bašomi bao ba hlokago maitemogelo, tlhahlo goba thuto ya tlaleletšo, go tlhatlošetšwa maamong a ka godingwana.

Tumelelano (Charter the, Charter)

Tumelelano yeo e Katološitšwego ya Matlafatšo ya Ekonomi le Leago go tša Moepo le Indasteri ya Diminerale, 2018. (GN 1002/2018)

Badudi

Setšhaba sa moo moepo o lego gona le ditikologo tšeo bašomi ba tšwago go tšona.

Bengdikonteraka

Dikhamphani tšeo ditirelo tša tšona di hlokwego ke Moepo go dira mošomo wa go ikgetha wo e sego karolo ya mošomo wo mogolo wa moepo, tšeo e lego gore ditirelo tša tšona di tšewa e le tša lebakanyana.

Mešomo ye Bohlokwa ya Moepo

Bjo ke bokgoni bjo bo lego bohlokwa, bjo bo amanywago le mešomo ya tšatši ka tšatši GOBA tsebo yeo e kaonafatšago bokgoni bja mošomo ebile e le yeo e nago le hlaelelo ya bašomi. Yona e akaretša “mešomo ya matsogo (artisan) (artisans), boentšenerere bja maswika (rock engineers), ba diprofesenele (mohl., yeo e dumeletšwego ke makala a seprofešene), ditsebi tša mešomo ye e itšego (mohl., Bolekodi bja maemo tikologo (surveyor), tša polokeyo (safety), botsebi bja mehuta ya maswika, mobu le diminerale (geologist), setsebi sa mešomo ya borulatšhipi (metallurgist), mootledi wa entšene ya go tatetša (winding engine driver), tša tikologo (environmental) bjb.) ditsebi tša theknolotši (technologists), theknišene (technicians), le batho bao ba nago le mangwalo a mešomo ye e itšego ya meepo goba dilaesense.

Bašomi, Bahlankedi, Bašomi ba Moepo

Batho bao ba thwetšwego ke Moepo le bao ba swerego dikonteraka.

Go Epa Moepo

Ivanplats (Pty) Ltd, tšweletšo yeo e tšwago moepong wo o tla bego o šoma ka tikologong yeo e hlathilwego ya Kgopelo ya Tokelo ya Moepo.

Tlhopho ya Paterson, Paterson (Sehlopha sa Paterson, Paterson Band)

Mokgwa wa go hlopha mešomo; wo o tlwaelegilego ka Indastering ya Meepo ka Afrika Borwa wo o dirišago bokgoni bja go tšea sephetho bjalo ka mokgwa wa go farologanya mešomo go ya ka “Dihlopha” (band). Maemo a mošomo a “Sehlopha sa A” ke wona a fasefase, mola a “Sehlopha sa F” e le a Godimodimo ka Moepong.

Melawana

Melawana ya Tlhabollo ya Methopo ya Diminerale le Petroleamo, Molao wa (28 wa 2002). Melawana yeo e fapanago le ya ka mo godimo e tla laetšwa.

Karata ya Kelo (Scorecard)

Mokgwa wa ngwaga wa go bega wo o dirišwago ke Moepo go Sepelelana le Tumelelano ya Moepo.

Mafelo ao Bašomi ba tšwago gona

Mafelo ao bontši bja bašomi ba moepo ba tšwago go wona.

Batšeakarolo

Motho, sehlopha, mokgahlo, goba lekala leo le amegago goba le ka angwago ke mešomo ya mokgahlo yeo e ka sepelanago le dipholisi tšeo di nepilego go dumelela bao ba šetšego ba boletšwe go kgatha tema ge go tšewa diphetho moo ba ka bago le seabe.

Lenaneo la Bašomi ba Bokgoni bja go fapana (Talent Pool)

Bašomi bao ba kgethilwego ka lebaka la bokgoni bja bona bja mošomo goba bokgoni bja dithuto, go tsenywa ka go lenaneo leo le nyakago tlhahlo ya ka pela ya dikgoba tša mešomo goba dikgoba tšeo di hlokago boemedi bja profaele ya EAP ya badudi goba yeo e lego bohlokwa goba bokgoni bjo bo nyakegago kudu bjo bo nago le palo yeo e hlaelelago ya bašomi ba Moepo.

KAROLO YA PELE

Molawana wa 46 (a): Matseno

Mabapi le Ivanplats (Pty) Ltd

Ivanplats Proprietary Limited (yeo e bego e tsebega ka Platreef Resources (Pty) Ltd) (“**Ivanplats**”) ke beng ba Tokelo ya Moepo (MR) No LP30/5/2/2/1/10067 (MR) ka Dipolaseng tša Turfspruit 241 KR le Macalacaskop 243, Karolo ya Boingwadišo ya KR, Profenseng ya Limpopo. Karolo ya lefelo leo le lego ka tlase ga Tokelo ya Moepo e bitšwa “**Projeke ya Platreef**” (gotee le “**Projeke ya Ivanplats**” goba “**Moepo wa Platreef**” goba “**Moepo wa Ivanplats**” goba “Moepo”). Projeke ya Platreef e dikilometara tše 10 ka lebowa la Mokopane ka Mmasepaleng wa Tikologo ya Mogalakwena (“MLM”) ka Seleteng sa Waterberg ka Profenseng ya Limpopo go la Afrika Borwa.

Projeke ya Platreef ke moepo wo o utulutšwego ke ditsebi tša mehuta ya maswika, mobu le diminerale (geologists) tša Moepo wa Ivanplats ka karolong ya Leboa la Afrika Borwa ka Thokong ya Bushveld Igneous Complex, selete sa tšweletšo ye kgolo ya platinum lefaseng ka bophara.

Projeke e swerwe ke Ivanplats (Pty) Ltd, yeo e lego gore 64% ke ya Ivanhoe Mines Limited (“Ivanhoe”). Tekano ya 26% e matsogong a batho bao ba bego ba kgethollwa kgale, go ya ka bophara, matlafatšo ya ekonomi ya bathobaso bao e lego badirišane (B-BBEE), yeo e akaretšago badudi ba metse ya tikologo ye 20, ka palo ya batho ba go ka ba 150, 000, e lego bašomi ba projeke le ba dikgwebo-potlana. Ka Phupu (June) 2019 Ivanplats e kgonthišiše Maemo a yona a 2 (Level 2) go lenaneo la kelo la tekolo ya yona ya bohloko ya motheo wa B- BBEE. Sehlopha sa Badirišane ba ITOCHU ba Japane, Japan Oil, Gas and Metals National Corporation le Japan Gas Cooperation, ba na le 10% ka go Ivanplats, yeo ba e arotšego ka diripa tše pedi ka dipeeletšo tša go ka lekana didolara tša Amerika tše US\$290 ya dimilione.

Ivanplats e swaragane le go hlabolla Moepo wa Platreef go ba moepo wa ka tlase ga mobu ka dikgato tše pedi: 1) tekano ya mathomo ya go ka ba Mtpa tše nne tša go hloma maemo a tsamaišo go thekga katološo ya nako ye e tlogo; 2) go menaganya gabedi tšweletšo go ba Mtpa tše seswai.

Go epa Šafothe (Shaft) ya 1 ya moepo wa Platreef go fihlile go dimetara tše 950 go ya tlase ka la 04 Lewedi (Setemere) 2019. Mošomo wa go hlabolla dikarolo tše nne tša diteišene tša dišafothe tše di beakantšwego. Šafothe ya 1 e fihlile bogodimop bja Mokgobo wa Flatreef, ka dimetara tše 825 go ya fase. Boteng bja šafothe bo tla tšwela pele go ya go boteng bjo bo beakantšwego bja dimetara tše 980.

Kago ya boalo bja ka godimo bja Šafothe 2 ya Platreef bo fedile go fihla go boteng bja dimetara tše 29 go ya ka tlase ga mobu, gomme kago ya leboto la khonkhorete la bonamelo (headframe) e beakantšwe.

Ivanhoe e thwetše makala a mahlano a maemo a godimo a tsamaišo ya ditšhelete tša meepo bjalo ka Babeakanyi le Baetapele ba Mathomo bao ba Laetšwego go beakanya tefo ya dikoloto tša hlabollo ya Moepo wa Platreef. Yona ke: Panka ya KfW IPEX, 100% ya karolwana ya tsebagatšo ya pankanya ya Germany, KfW; Swedish Export Credit Corporation; Export Development Canada; Panka ya Nedbank Limited (e šomiša karolo ya yona ya Panka ya Tirišano le Dipeeletšo); le Societe Generale Corporate & Investment Banking. Taetšo ya letseno a amogetšwe go tekanyo ya go ka ba didolara tša Amerika tše US\$900 ya dimilione yeo e akanyetšwego go US\$1 ya dibilione ya tekanyetšo ya tšhelete ya projeke.

Tšhišinyo ya Leano la tša Leago le Mešomo

Leano la tša Leago le Mešomo (“SLP”), leo e lego senyakwa go thekgo ya tokelo ya moepo go ya ka Molao wa Tlhabollo ya Methopo ya Diminerale le Petroleamo (Molao wa 28 wa 2002) (“MPRDA”), ke leano leo le adilwego la mananeo a tša leago le mešomo leo le tlogo dirišwa ka nako ya tokelo ya moepo. Morero wa SLP (Molawana wa 41 wa Melawana ya MPRDA) e nepile go:

- Kaonafatša kgolo ya ekonomi le tlhabollo ya methopo ya diminerale le petroleamo ka Repabliking (Karolo ya 2 (e) ya MPRDA);
- Kaonafatša hlolego ya mešomo le go hlabolla maemo a leago le ekonomi ya maAfrika Borwa ka moka (Karolo 2 (f) ya MPRDA);
- Go netefatša gore beng ba tokelo ya moepo goba tšweletšo ba kgatha tema hlabollong ya ekonomi le leago ka ditikologong tše ba šomago go tšona gotee le mafelo ao bontši bja bašomi ba tla bego bo etšwa go wona (Karolo 2 (i) ya MPRDA, le tumelelano); le
- Go diriša le go godiša maemo a bokgoni bjo bo lego gona go matlafatša HDP le go šomela setšhaba.

Tšwelopele mabapi le mananeo ao a adilwego ka go SLP go ya ka tlhabollo ya Methopo ya Bašomi, tlhabollo ya ekonomi ya tikologo, go akaretšwa Tlhabollo ya Tsamaiso ya Kgwebo le taolo ya phokotšo le go ntšhwa mošomong di swanetše go begwa ka go pego ya ngwaga ya SLP le go romelwa ka kantorong ya maleba ya selete ya Kgoro ya Methopo ya Diminerale (“DMR”).

Ye ke tšhišinyo ya bobedi ya SLP ya Ivanplats go tloga ka nako ya tumelelo ya tirišo ya tokelo ya moepo ka Dibatsela (Nofemere) 2014. SLP ya mathomo ya Ivanplats e thomile go tsenywa tirišong magareng ga Pherekong (Janaware) 2015 le Manthole (Disemere) 2019. SLP ye ke ya nako ya magareng ga Pherekong (Janaware) 2021 le Manthole (Disemere) 2025.

Moepo le Beng ba Moepo

SLP ye e thekga beng ba Tokelo ya Moepo , Ivanplats (“*Khamphani*”), ka Projeke ya Platreef (Moepo) – lekala leo le šomago bjalo ka moepo wa ka tlase ga mobu wa platinamo ka ditikologong tšeo di laeditšwego mo mmepeng, mo go Seswantšho sa 1 le sa 2 ka mo fase.

Seswantšho sa 1: Lefelo la Moepo wa Ivanplats/ Moepo wa Platreef: Sebopego sa Selete

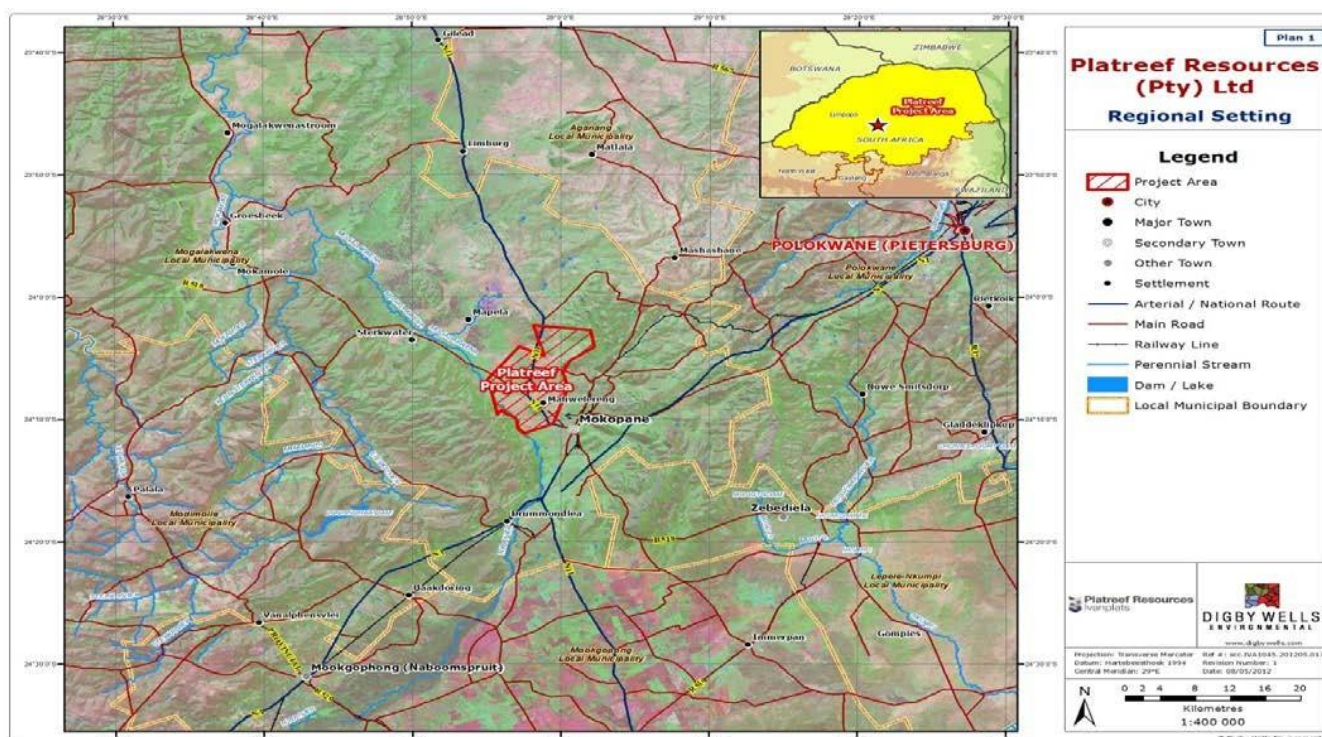

Seswantšho sa 2: Lefelo la Moepo wa Ivanplats/ Moepo wa Platreef: Sebopego sa Selete

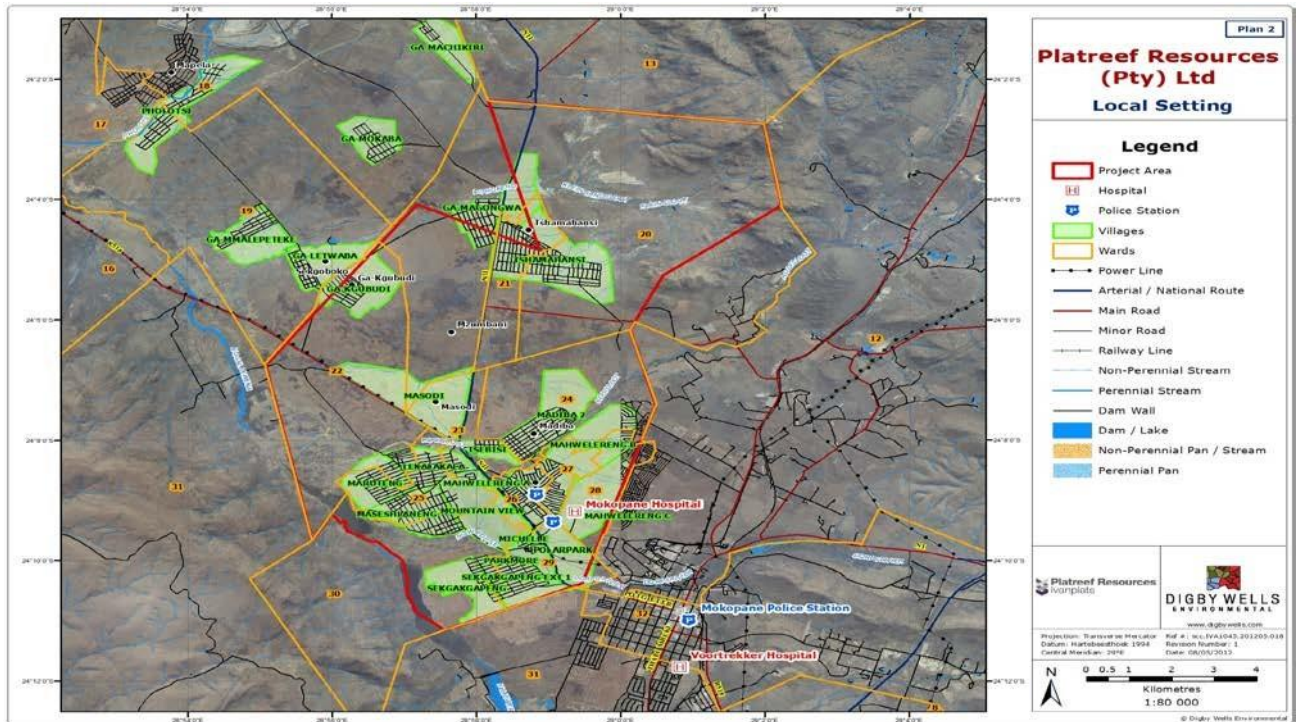

Beng ba Moepo ba emela dikgahlego tša ma-Japane le ma-Canada. Batho ba ka tikologong, e lego ma-Afrika Borwa ao a bego a kgetholwa kgale (HDP), go ba karolo ya beng ba moepo go tla ba ka tsela ya setswalle le Badudi ba tikologo, Beng ba dikgwebo, Basadi le Bana le Bašomi. Sebopego sa go ba beng ba Moepo se adilwe ka go Seswantšho sa 3 ka mo fase.

Badudi e tla ba ba mathomo ba go holega, gomme Ivanhoe e tla šoma bjalo ka modirišane go tša ditšhelete. Ivanhoe e tla fana ka 100% ya thekgo ya ditšhelete go barekiši go kgontšha Matlafatšo ya Ekonomi ya Bathobaso (BEE). Go tlaletša se, Ivanhoe e tla fana ka 100% ya lekala la thekgo ya ditšhelete, go netefatša gore BEE ga e gwahlafatšwe ke dinyakwa tša thekgo ya ditšhelete tša nako ye e tlogo ya mabapi le go hlabolla Moepo.

Seswantšho sa 3: Ponagalo ya Sebopego sa bao e lego karolo ya beng ba Moepo

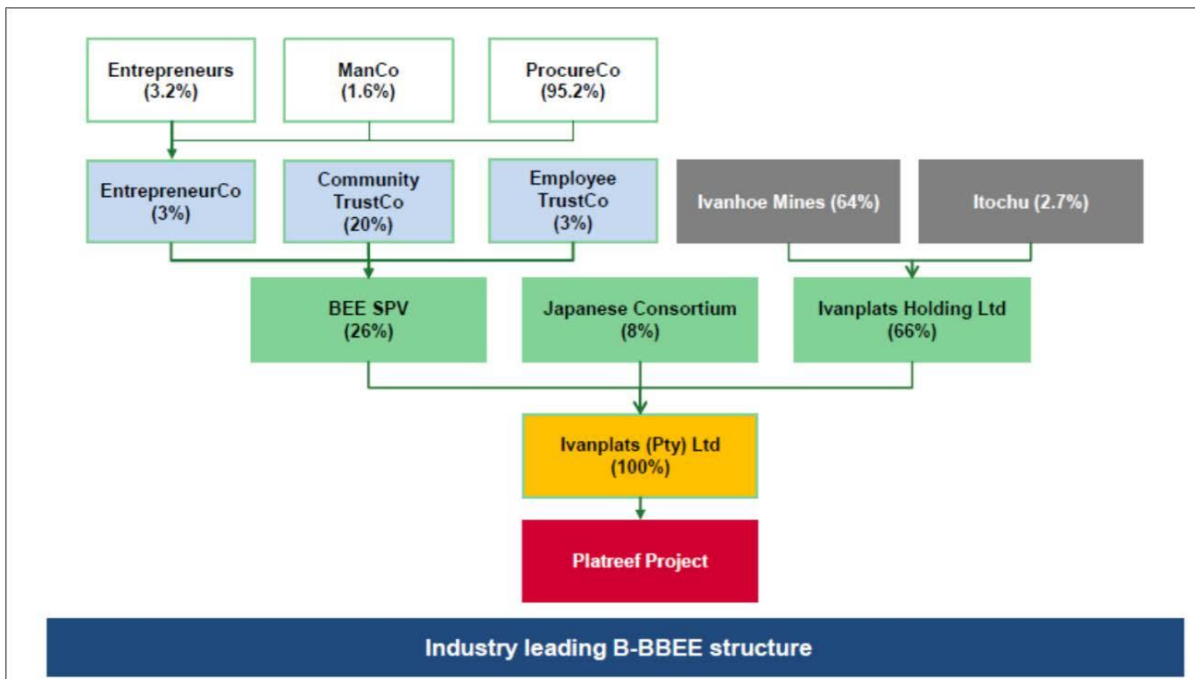

Dintlha mabapi le Ivanplats (Pty) Ltd: Yeo e bego e tsebega ka la Platreef Resources (Pty) Ltd

Tafola ya 1:Dintlha mabapi le Ivanplats (Pty) Ltd

KAROLO	DINTLHA
Khamphani	Ivanplats (Pty) Ltd
Nomoro ya Boingwadišo	1988/000334/07
Leina la moepo	Moepo wa Platreef / Projeke ya Platreef
Motho yo go ka ikgokaganywago le yena	Dr. Patricia Makhesha
Nomoro ya mogala	+27 11 088 4300
Nomoro ya Fekese	+27 86 675 1836
Nomoro ya Sellathekeng	+27 79 138 5140
Aterese ya E-mail	patriciama@ivanplats.com
Aterese ya Poso	P Bag 2468 Mokopane 0600
Aterese ya Poso	7 Second Ave Old Industrial Area Mokopane 0601
Lefelo la moepo	Moepo o hwetšwa ka Profeseng ya Limpopo. Toropo ya kgauswi ke Mokopane, yeo e lego dikilometara tše 10 go tšwa ka Moepong.
Ditšweletšwa	Platinum Group Metals (PGM's) yeo e akaretšago Platinamo, Palladium, Rhodium, Iridium, Ruthenium le Osmium le mehuta ye mengwe ya ditšhipi yeo e sepelelanago le tšona gotee le diminerale tšeo di akaretšago, Gauta, Silibera, Nickel, Koporo, Cobalt le Chrome.
Nako ya Bophelo bja Moepo	Mengwaga ye 30, tokelo ya go epa e dumeletšwe ka Mopitlo (Mei) 2014 gomme wa thoma go phethagatšwa ka Dibatsela (Nofemere) 2014.
Hlopho ya bašomi go ya ka mafelo ao ba tšwago go wona	Leano le la tša Leago le Mešomo (SLP) le mabapi le moepo. Go letetšwe gore Moepo o thwale batho ba go ka ba 2 500 bjalo ka ge go akantšwe go ya ka kgolo ya tšweletšo, mohlomongwe mo ngwageng wa 2026. Mafelo ao bašomi ba tla tšewago go wona e tla ba a badudi bao ba lego kgauswi kudu le tikologo ya moepo. Ka kgopelo, lebelela tshedimošo mabapi le SLP ye ka go molawana wa 46 (b) (i) (aa).
Tikologo ya setlogo ya mošomi (badudi ba tikologo ya moepo le mafelo ao bašomi ba tšwago go wona)	Mafelo ao bašomi ba tla tšewago go wona e tla ba a badudi bao ba lego kgauswi le moepo, mafelo a ka Profenseng ya Limpopo, ka Mmasepaleng wa Selete le wa Tikologo
Ngwaga wa Ditšhelete	1 Pherekgong (Janaware) – 31 Manthole (Disemere)
Ngwaga wa Pego	31 Hlakola (Matšhe), ngwaga ka ngwaga
Motho yo a rwelego maikarabelo	Molaodi-kakaretšo, Morena Benjamin Sekano

Palo le Sebopego sa Bašomi ba Bjale

Ga bjale go na le bahlankedi ba go lekana 143 (go akaretšwa meputso ya SLP) ka Ivanplats, le bašomi ba go lekana 471 ba dikonteraka bao ba tla fetšago dikonteraka tša bona ge go fela konteraka ya kgwebo ya go bula moepo. Ivanplats le boradikoteraka ba bona ba na le 70% ya ponagalo ya mošomo wa mo ba fetilego ka mono nageng. Bašomi ba ba thwetšwe ka nako ya legato la go epa la hlabollo ya Moepo. Mo nakong ye, (2021 – 2025), mošomo wa go dira tšweletšo le go epa šafothe ya go ntšha moya di tla direga go akaretšwa le hlabollo ya moepo. Boradikonteraka bao ba thwetšwego ba tla rwala maikarabelo a kgato ya go aga. Sebopego sa bašomi ba bjale ba Ivanplats se bonagala ka go Tafola ya 2 ka mo fase:

Tafola ya 2: Mešomo ya Bašomi bja Bjale:

Mošomo	Palo ya Dikgoba tša Mešomo	Mošomo	Palo ya Dikgoba tša Mešomo
Mothuši wa tša Hlokomelo le Tokišo ya Dithoto (Maintenance Assistant)	7	Hlogo ya Lekala la Ditsebi tša Mehuta ya Maswika, Mobu le diminerale (Tšeolotši) le go Kopola (Head of Geology and Exploration)	1
Mohlwekiši (Cleaner)	5	Molaodi wa Boentšenerere bja Tshekatsheko ya Lefelo la Kago (Geotechnical Engineer & Manager)	1

¹ Tshedimošo ya Bašomi yeo e nepagetšego ka Dibokwane (Feberware) 2021

Mošomo	Palo ya Mešomo	Mošomo	Palo ya Mešomo
Boitlwaetšo bja mošomo wa Boentšenerere (Engineering Intern)	4	Hlogo ya Kgonthišišo ya Phethagatšo ya Molao (Head of Legal Compliance)	1
Bokgoni bja Motheo bja Thekgo ya Bophelo (Basic Life Support)	4	Molaodi-mogolo: Maphelo le Polokego (Senior Manager: Health and Safety)	1
Bokgoni bja Magareng bja Thekgo ya Bophelo (Intermediate Life Support)	4	Hlogo ya Hlabollo ya Leago le Ekonomi (Head of Social Economic Development)	1
Pasari ya Dithuto tša Boentšenerere (Engineering Bursar)	3	Morulaganyi wa difaele (Filing Clerk)	1
Mothuši wa Methopo ya Bašomi (HR Assistant)	3	Hlogo ya Tlhahlo ya Sethekniki le Tlhabollo (Head of Technical Training and Development)	1
Bašomi ba Polasa (General Farmworker)	3	Moithuti wa mešomo ya Matsogo (Learner Artisan) (Platter Boilermaker)	1
Mothuši wa Merero ya Setšhaba (Community Relations Assistant)	3	Mokgoboketši wa Tshedimošo ya Tekolo ya Maswika, Mobu le Dimenarale (Database Geologist)	1
Mošomi wa maemo a tlase a mošomo wa tekolo ya maswika, mobu le dimenerale (Junior Geologist)	3	Moithuti wa tša Meepo (Learner Miner)	1
Mootledi (Driver)	3	Setsebi sa Merero ya Badudi (Community Relations Practitioner)	1
Mootledi wa Trekere (Tractor Driver)	3	Molaodi: Taolo ya Ditshenyagalelo le Tšhelete ya Projeke (Manager: Cost Control and Project Finance)	1
Mohlankedi wa tša Polokego (Safety Officer)	2	Molaodi wa (HR Manager)	1
Mohlankedi wa Methopo ya Bašomi (HR Officer)	2	Molaodi wa Tsamaišo (Managing Director)	1
Tlwaetšo ya mošomo wa HC (HC Intern)	2	Mohlankedi wa HRD (HRD Officer)	1
Motsamaiši wa tša Tikologo ya Tlhago (Environmental Coordinator)	2	Pasari ya Dithuto tša Moepo (Mining Bursar)	1
Moithuti wa dithuto tša Mošomo wa matsogo (Learner Artisan) (Rigger)	2	Tlwaetšo ya Mošomo wa Tikologo ya Tlhago (Environmental Intern)	1
Mothuši wa Mošomi wa go Kopola (Exploration Assistant)	2	Moithuti wa tša Paballo-phelo ya Mošomong le Taolo ya Tikologo ya Tlhago ya Moepo (Occupational Hygiene and Mine Environmental Control Trainee)	1

Sealoga sa Boentšenerere bja Moepo (Graduate Mining Engineer)	2	Moithuti wa Taolo le Hlokomelo ya Letlalo la Boalo bja Lefase (Strata Control Observer Trainee)	1
Mohlakomedi wa serapa (Gardener)	2	Mongwaledi /Klereke ya mošomo wa go reka Dithoto le Ditirelo (Procurement Clerk)	1
Mohlwekiši (Housekeeper)	2	Motsamaiši wa Lenaneo la Khomphutara (System Administrator)	1
Setsebi sa Mehuta ya Maswika, Mobu le Diminerale (Geologist)	2	Hlogo-phethiši: Mešomo ya Tsamaišo (Executive Head: Operations)	1
Moithuti wa Mešomo ya matsogo (Learner Artisan) (Millwright)	2	Mothuši wa Lefelo la Bobolokelo (Stores Assistant)	1
Pasari ya Dithuto tša botsebi bja ya Maswika, Mobu le Diminerale (Tšeolotši) (Geology Bursar)	2	Molaodi wa Projeke (Project Manager)	1
Motsamaiši wa Projeke (Project Administrator)	2	Molaodi-mogolo wa Projeke: Kgonthišišo ya Phethagatšo ya tša Leago le Molao (Senior Project Manager: Social and Legal Compliance)	1
Moetapele wa Sehlopha sa Ditsebi tša Mehuta ya maswika, mobu le diminerale (Geology Team Leader)	2	Klereke ya tša Polokego (Safety Clerk)	1
Mothuši wa Merero ya Badudi (Senior Community Relations Assistant)	2	Mohlankedimogolo wa Projeke (Senior Project Officer)	1
Sealoga sa Boentšenerere (Graduate Engineer)	2	Mohlankedi wa Tlhahlo ya tša Polokego (Safety Officer in Training)	1
Morulaganyi wa dipuku (Bookkeeper)	2	Mothuši wa Merero ya Bakgathatema (Stakeholder Relations Assistant)	1
Molaodi-mogolo: Merero ya Setšhaba (Senior Manager: Community Relations)	1	Mohlankedi wa tša Tšhireletšo (Security Officer)	1
Molaodi wa Kantoro (Office Manager)	1	Mohlankedi wa Kgoboketšo ya Tshedimošo Database (Database Administrator)	1
Molaodi wa Bolekodi bja Ditšhelete (Accounting Manager)	1	Mohlankedi-mogolo wa Botsebi bja Maswika, Mobu le Diminerale & Molaodi wa Projeke ya Tšeolotši (Senior Geologist & Manager Project Geology)	1
Pasari ya Dithuto tša Ditšhelete (Finance Bursar)	1	Mohlankedi wa maemo a Tlase a Taolo ya Polokego ya Ditokomane (Junior Safety Document Controller)	1
Moetapele wa Sehlopha sa Kgoboketšo ya Tshedimošo (Database Team Leader)	1	Mohlankedi-mogolo wa Thekniki ya GIS (Senior GIS Technician)	1
Molokiši wa metšhene ya Diesel (Diesel Mechanic)	1	Mohlankedi wa maemo a Tlase a tša Polokego (Junior Safety Officer)	1

Mošomo	Palo ya dikgoba tša mešomo	Mošomo	Palo ya dikgoba tša mešomo
Molaodi wa Tikologo ya Tlhago (Environmental Manager)	1	Molaodimogolo: Merero ya Mmušo (Senior Manager: Government Relations)	1
Mohlankedi wa Tsamaišo ya kantoro II (Admin Officer II)	1	Mohlankedi wa maemo a Tlase a Tlhabollo ya Sethekniki (Junior Technical Development Officer)	1
Molaodi wa Moepo (Mine Manager)	1	Molaodimogolo: Bokgoni bja Methopo ya Bašomi) (Senior Manager: Human Capital)	1
Molaodi-Pharephare (General Manager)	1	Moithuti wa Dithuto tša Mešomo ya Mehlagase (Learner Artisan) (Electrical)	1

Motsamaiši wa Projeke: Molao le Phethagatšo (Project Administrator: Legal & Compliance)	1	Molaodi-mogolo wa Projeke: Phethagatšo le Tlemaganyo (Senior Project Manager: Implementation and Integration)	1
Molaodi wa Ditokomane (Document Controller)	1	Moithuti wa Mešomo ya Matsogo (Learner Artisan) (Fitter)	1
Molaodi wa Polasa (Farm Manager)	1	Moithuti wa Mešomo ya Matsogo (Learner Artisan) (Instrument Technician)	1
Mothuši wa mešomo ya tša Dikgokaganyo (Communication Assistant)	1	Molaodi wa Dikgwebo tše Nnyane (Small Business Manager)	1
Molaodimogolo: Molao wa Polokego Phethagatšo (Senior Manager: Safety Legal and Compliance)	1	Motsamaiši wa Thuto ya ABET (ABET Facilitator)	1
Tlwaetšo ya mošomo wa Tekolo ya Maswika, Mobu le Diminerale (Geology Intern)	1	Mohlokamedi wa Bobolokelo (Storeman)	1
Mohlankedi wa Tikologo ya Tlhago (Environmental Officer)	1	Molaodi wa tša Boagi – le Maneneokgoparara ka Kakaretšo (Construction Manager – Concentrator & General Infrastructure)	1
Motsamaiši wa Ditirelo tša Tšhoganetšo (Emergency Services Coordinator)	1	Mohlankedi wa HR (Junior HRD Officer)	1
Molaodi: Paballo-phelo ya Mošomong le Taolo ya Polokego ya Tikologo ya tlhago (Manager: Occupational Hygiene and Mine Environmental Control)	1	Mohlankedi wa Sentšha-moya (Ventilation Officer I)	1
Molaodi wa Merero ya Mmušo (Government Relations Manager)	1	Moetapele wa Sehlopha (Team Leader)	1
Pasari ya Dithuto tša Boentšenerere bja Moepo (Mining Engineering Bursar)	1	Theknišene ya IT (IT Technician II)	1
Mohlankedi wa Dikgokaganyo (Communication Officer)	1	Motsamaiši wa tša Dinamelwa (Transport Administrator)	1
Motsamaiši wa Theko ya dithoto/ditirelo (Procurement Coordinator)	1	Theknišene ya IT (IT Technician III)	1
Mohlankedi wa Tsamaišo ya kantoro (Admin Officer III)	1	Motlatša-mopresidente & Hlogo-phethiši: Diprojeke tše Kgolo (Vice President & Executive Head: Capital Projects)	1
Molaodi wa Projeke le Mohlankedi wa Phethagatšo (Project Manager and Compliance Officer)	1	Mohlankedi wa maemo a Tlasana a tša Tsamaišo ya kantoro (Junior Administrator)	1
Molaodi wa Boentšenerere (Engineering Manager)	1	Mohlokamedi wa Ditokomane (Junior Document Controller)	1
Molaodi wa tša Polokego (Security Controller)	1	Palomoka	1 4 3

Tafola ya 3: Foromo ya S: Profaele ya bjale ya Bašomi

Legoro	Banna				Basadi				Bafaladi/ Batšwantle		Palomok a
	A	C	I	W	A	C	I	W	M	F	
Bao ba lego gona – Ka lefelong la moepo											
Bolaodi bja Godimo (Top Management)	0	0	0	1	0	0	0	0	0	0	1
Bolaodi-Bogolo (Senior Management)	7	0	0	8	1	0	0	0	0	0	16
Bašomi bao ba nago le bokgoni le maitemogelo a bolaodi bja magareng	7	1	0	6	0	1	0	1	0	0	16
Bašomi bao ba nago le bokgoni bja mošomo wa sethekniki le mangwalo a dithuto, bolaodi bja maemo a tlasana, baokamedi, molebeledi wa sehlopha (foromane), le baokamedi	17	0	0	2	18	0	0	3	0	0	40
Bašomi bao ba nago le bokgoni bjo bonnyane le bjo bo sa gapeletšego go tšea diphetho	33	0	0	0	15	0	0	0	0	0	48
Bašomi bao ba se nago bokgoni le maikarabelo a go tšea diphetho	17	0	0	0	6	0	0	0	0	0	23
Palomoka ya ka Godimo	81	1	0	17	40	1	0	4	0	0	143

Mafelo ao Bašomi ba tšwago go wona go Bašomi bja Bjale

Sebopego sa maemo a bjale a bašomi ba Moepo se laetša bontši bja mafelo ao bašomi ba tšwago go wona mo go Seswantšho sa 4 ka mo fase:

Seswantšho sa 4: Mafelo ao bašomi ba tšwago go wona ga bjale

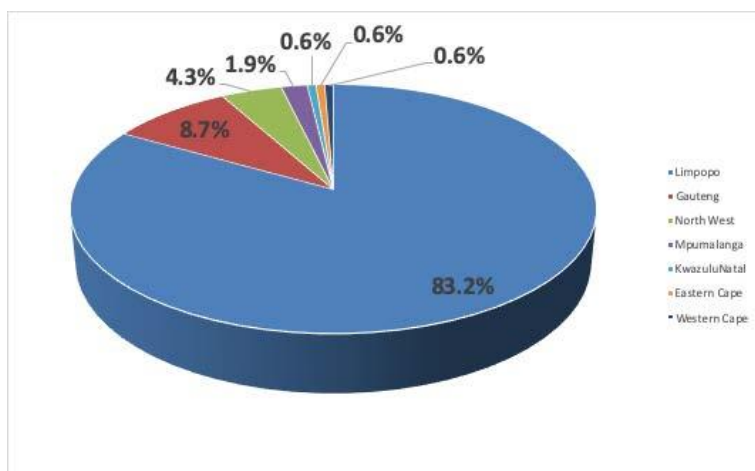

Leano la tša Leago le Mešomo: Lenaneo le Dinako tšeo di Akantšwego

Tafola ya 4 e emela kakaretšo ya dinako tšeo di šišintšwego le lenaneo la ditiragalo tšeo di swanetšego go phethagatšwa mo nakong ye ya Leano la tša Leago le Mešomo (2021 – 2025).

Tafola ya 4: Leano la tša Leago le mešomo: Lenaneo le Dinako tšeo di Akantšwego

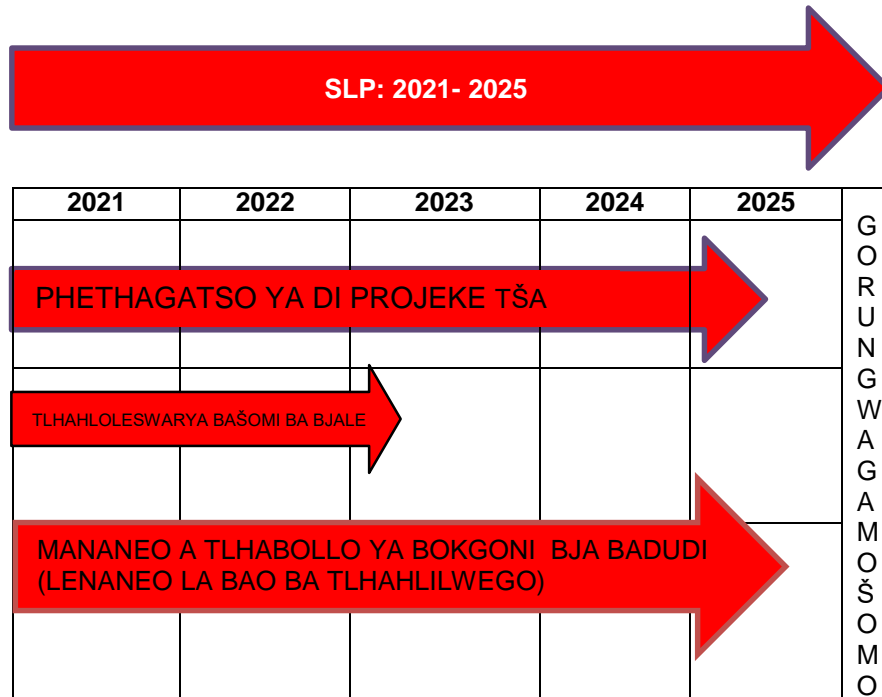

Dipeeletšo tša Ivanplats (Pty) Ltd

Palomoka ya Tekanyetšo ya phethagatšo ya SLP ya Moepo ke R51 milion go tekano ya mengwaga ye 5 (mehlano) go tloga ka la 01 Pherekgong (Janaware) 2021.

KAROLO YA BOBEDI

Molawana wa 46 (b): Lenaneo la Tlhabollo ya Bašomi

Matseno

Sebopego sa karolo ye se itheile godimo ga Thwalo ya Bašomi le mekgwa ya Tlhabollo ya Bokgoni yeo e theilwego ke Ivanplats, e laetša:

- Dinyakwa tša tsamaišo go ya ka Dinyakišišo tšeo di Phethilwego tšeo di Kgonagalago (“DFS”) di fetoletšwe go leano la hlolo ya mešomo;
- Leano la Mešomo leo le beakantšwego le laetša diprofaele tša maemo le hlolego ya dibaka tša mešomo;
- Dinyakwa tša go thwalwa ga badudi ba tikologo di adilwe;
- Peakanyo ya Tekatekanyo ya Bašomi (“EE”) mabapi le Batho bao ba bego ba Kgethollwa Kgale (HDP’s) ka go tša taolo, go akaretšwa basadi e adilwe ka gare ga Leano la hlolo ya Mešomo leo le tswalantšwego le batho bao ba lego gona bao ba lebanwego ke go šoma (EAP) ba Limpopo;
- Leano la Tlhabollo ya Bokgoni (“SDP”) leo le kopanyago tirišo ya Thuto le tlhahlo ya Batho ba Bagolo (“AET”), thekgo ya ditšhelete tša dithuto (scholarship), pasari, mananeo a tlwaetšo ya mešomo (learnerships), tlhahlo ya mešomo ya sethekniki ya moepo le yeo e sego ya moepo go fihlelela dinyakwa tša Leano la hlolo ya Mešomo; le
- Phathegatšo ya Bohlahli le Boeletši go thekga Leano la Tlhabollo ya Bokgoni (SDP).

Beng ba dikonteraka ka moka ba kopantšwe ka go mokgwa wo o netefatsago gore phethagatšo le mekgwa ya maleba ya go fa pego di a latelwa le go phethagatša dinyakwa tša MPDRA. Dipalopalo tša bašomi ba dikonteraka gotee le mešomo ye mengwe yeo e ukangwago yeo e adilwego ka go SLP ye e sepelelana le DFS ya khamphani.

Lenaneo leo le Kopantšwego la Tlhabollo ya Bokgoni bja Bašomi (“HCDP”)

Seswantšho sa 5 se laetša Motheo wa Lenaneo leo le Kopantšwego la Tlhabollo ya Bokgoni bja bašomi wo o dirišitšwego ka go peakanyo le phethagatšo ya Tlhabollo ya Bokgoni bja Mešomo (“HCD”). Mokgwa wo wa tsamaišo ya kgwebo o fana ka melawana ya tsamaišo gotee le dikokwane tšeo Moepo o tla šomago go ya ka HCD.

Leano la tša Leago le Mešomo (SLP)/ Diforamo tša ka Moso di hlomilwe go kgontšha ditherišano magareng ga ba taolo ya moepo le dikhamphani tša dikonteraka, go kgona go latišiša phethagatšo ya di-HCDP tša go fapana. SLP/Diforamo tša ka Moso di emela Foramo ya SLP, gomme di tla kopana kgafetšakgafetša go ahlaahla ditaba tša mabapi le dipholisi le mekgwa ya tsamaišo ya Tlhabollo ya Bokgoni bja Bašomi. Maikemišetšo a SLP/Diforamo tša ka Moso ke:

- Kabelano ya mekgwa ye kaone ya tsamaišo magareng ga balaodi ba HC go tšwa go dikhamphani tša go fapana tšeo di nago le dikonteraka le moepo;
- Kabelano ya dikgopolo tše mpsha pele ga ge di ka phethagatšwa;
- Go ahlaahla kgatelopele go ya ka phethagatšo ya dinyakwa tša Tumelelano ya Moepo gotee le Leano leo le dumeletšwego la tša Leago le Mešomo; le
- Tshekatsheko ya tsamaišo le magato a bohlokwa a HC.

Tlhabollo ya Leano la hlolo ya Mešomo e bohlokwa go tsamaišo ya leano ka kakaretšo mabapi le HCD le go šoma bjalo ka setlabele sa go hlatha dikgoba tšeo di ka tšewago bjalo ka tša maleba go badiradikgopelo goba Batho bao ba bego ba Kgethollwa Kgale (HDP), basadi le batho bao ba phelago ka bogolofadi (“PWD”).

Leano la hlolo ya Mešomo le laetša gape magomo a tsamaišo ya go fokotša mešomo le go tswalelela ga moepo. Ka go hlatha kgonagalo ya dinyakwa tša phokotšo ya bašomi e sa le ka pela, Moepo o kgona go beakanya ditsela tša go fokotša tatlhegelo ya mešomo mo go kgonegago, go fana ka tlhahlo ya bokgoni bjo bo ka dirišegago le ka morago ga go lahlegelwa ke mešomo.

Go fihlelela boitlamo bja Moepo bja go fihlelela palo yeo e šišintšwego ya Batho bao ba bego ba Kgethollwa Kgale (HDP) ka go maemo a bolaodi, Leano la tša Mešomo le dirišwa go hlatha gore batho ba HDP ba ka tsenywa dikgobeng dife le gona neng le go hlatha mešomo le bokgoni bjo bašomi ba ka bo hlokago go fihlelela maemo a tša boetapele bja sehlopha bašomi (supervision) le tša bolaodi (management) mo nakong ye e tlogo gore ba kgone go dira mešomo yeo e nyakegago go fihlelela maemo ao a nyakegago a HDP.

Ivanplats gotee le beng ba dikonteraka ka moka ba tla swanelwa ke go thwala ka mo ba ka kgonago 100% ya bašomi bao ba se nago tsebo ya mošomo le 30% ya bašomi ba bokgoni bjo bo itšego le bao ba nago le bokgoni bjo bonnyane bja mošomo go tšwa ka tikologong ya Mokopane ka bophara go thekga leano le la SLP ka go thwala ka go diriša mokgwa wo o latelago:

- Go thoma ka go thwala batho go tšwa ka metsaneng ye lesome ya mathomo yeo e amegago²;
- Gwa latela ba go tšwa ka Mokopane (Metsana ya kgauswi le Mošate go akaretšwa Mahwelereng le Toropong ya Mokopane);
- Gwa latela Mmasepala wa Mogalakwena le Selete sa Waterberg ka kakaretšo; le
- Ge e le gore ka morago ga go enetša mafelo ao a hlathilwego ka mo godimo, go tla latela ba dikarolong tša ka nageng ka bophara (maamong a bosetšhaba).

Go hwetša mošomo le gore o kgethwe go fiwa menyetla ya tihabollo ya bokgoni ka Ivanplats, badiradikgopelo ka moka ba swanetše go ingwadiša ka websaeteng ya badudi le lekala la papatšo ya mešomo go *Maru a Mokopane*. Ivanplats e na le sehlopha seo se ikemišeditšego sa Bathuši ba Merero ya Badudi, bao ba filwego di-tablets, bao ba sepetšago mešomo ya kantoro ya go thetha, yeo e etelago metsana ye lesomepedi ya kgauswi le Moepo go fana ka tshedimošo go maloko a setšhaba le go thuša bao ba se nago ditlabele tša elektroniki tša go ingwadiša ka websaeteng le go dira dikgopelo tša dikgoba dife goba dife. Websaete ye e hlometšwe fela go phatlalatša dipapatšo tša mešomo ka ge e fana ka mothopo o tee fela wa go bapatša dikgoba tša mešomo go thibela gore badiradikgopelo ba se ke ba jabetšwa ka tsela ya boradiya bja go kalatša badiradikgopelo.

Nepokgolo ya ka gare ga khamphani e tla ba go tihabolla le go kaonafatša bokgoni bja bašomi bao ba lego gona gabjale ka go phethagatša tlhahlo ya sethekniki ya mešomo ye bohlokwa ya moepo le yeo e sego ya moepo ka tsela ya Lenaneo la Tihabollo ya Bokgoni bja Mošomi ka boyena (IDP) go tlatša dikgoba tša moepo le tša merero ya tiragalo ya ka Moepong.

Seswantšo sa 5: Mananeo ao a Kopantšwego a Tihabollo ya Bokgoni bja Bašomi

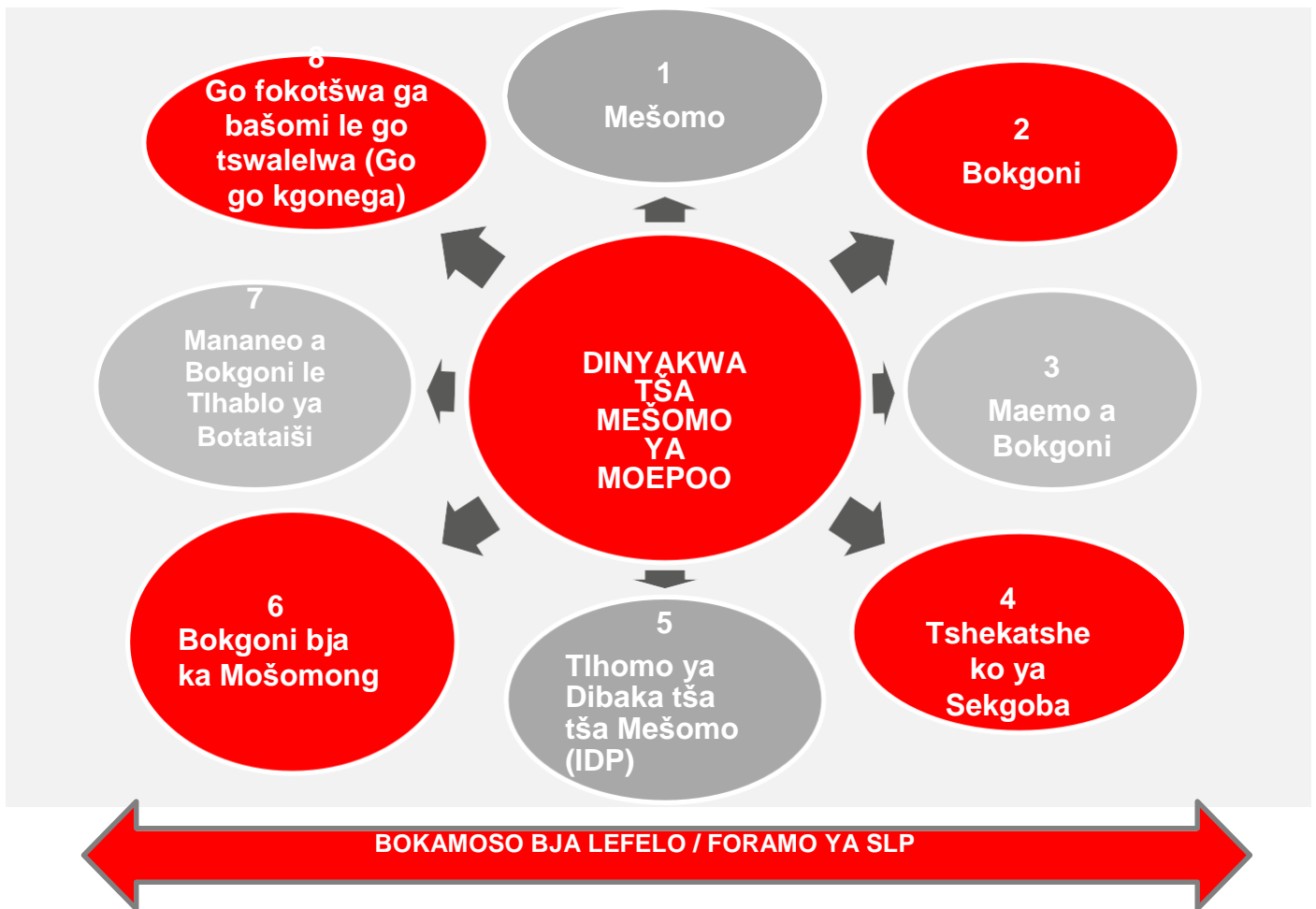

Leano la tša Mešomo

² Tshamahansi (go akaretšwa Baloyi, Hlongwane le Matjeke), Masodi, Magongoa, Sekgoboko, Kgobudi, Masehlaneng, Madiba, le Mzombane

Moepo o tla diriša mokgwa wa tsamaišo ya leano la mešomo leo le fanago ka motheo wa phethagatšo ya SLP. Leano la tša Mešomo ke mokgwa wo o kopantšwego ka botlalo wa tsamaišo wo o akaretšago go beakanyetša mabaka a mo nakong ye e tlogo a dinyakwa tša moepo mabapi le bašomi le go efoga hlaelelo ya palo ye ntši goba ye nnyane ka makaleng ao a sepelelanago le Leano la Mešomo ya Moepo (“MWP”) bjalo ka motheo.

Seswantšho sa 6 se laetša kakaretšo ya tekano ya bašomi bao ba hlokegago go tloga mathomong a ditiragalo tša mešomo ya moepo le tšweletšo go fihlela mafelelong a projeke ya Moepo.

Seswantšho sa 6: Bašomi bao ba Hlokalagago mabapi le tsamaišo ya Moepo: 2021 – 2025 (DFS)



Mešomo ya Moepo

Leano la bjale la Mešomo ya Moepo le akanya gore diminerale di tla epša ka tsela ya go diriša mokgwa wa go thuthupiša karolo ye kgolo ya moepo. Dikarolo tša diminerale di arotšwe ka dithanele tše mmalwa. Dithanele tša go tsena di theilwe go ya ka dikarolo tša diminerale tša ka godimo le tša ka tlase ga thanele ye nngwe le e nngwe go tšwa go dikarolo tša ka tlase ga moepo. Ka mo tlase ga thanele, dikarolo tše mmalwa tšeo di hlathilwego di a epša le go tlabakelwa go ntšha diminerale. Diminerale di a epša le go thuthupišwa go tšwa ka dithaneleng gomme diminerale di ntšhwa ka thaneleng ka go diriša motšhene wa go laiša wo o tsamaišwago ka diesel (LHD) gomme tša tšholllelwa ka gare ga motšhene wa go tsamaiša diminerale wo o lego kgauswi.

Morago ga ge mošomo wa go epa karolo ye e itšego ya moepo o phethilwe, thanele yeo e tla tswalelwa ka semente. Nyakišišo ya mathomo e šišintše tirišo ya maswika ao a nago le semente go tswalela, efela mokgwa wa go tswalela ka semente le wa go diriša seela (hydrauliki) e tla lekodišišwa ka bobedi ga yona mo nyakišišong ya nako ye e tlogo.

Go tla dirišwa mekgwa ya sebjalebja ya metšhene ya meepo go potlakiša tšweletšo. Ditšweletšwa tša bjale tša diminerale di tla hlahlobja ka lefelong leo le lego gona la sehlopha sa hlahlobo ya ditšhipi tša platinamo ka, mohl. Polokwane le Rustenburg.

Bašomi bao ba tla nyakegago go šoma ka moepong e tla ba bao ba nago le bokgoni bja go diriša metšhene ya go thuba maswika a bothata a ka tlase ga moepo.

Phethagatšo ya Leano la tša Leago le Mešomo (SLP)

Go lebeletšwe gore Leano le la tša Leago le Mešomo SLP le thome go šomišwa ka kgwedi ya Pherekong (Janaware) 2021 go lebeletšwe go tšwetša pele dikahlego tšeo di fihleletšwego ka leano la pele la tša leago le bašomi.

Tekanyetšo ya Phethagatšo ya Leano la tša Leago le Bašomi

Lekgotla la Khuduthamaga ya Taolo ya Ivanhoe Mines Limited le tšere sephetho sa go abela R50 million yeo e tla šomišwago go phethagatša leano la tša leago le mešomo SLP mo lebakeng la mengwaga ye mehlano ye e latelago, go thekga diprojeke tša tlhabollo ya ekonomi ya tikologo (LED), go thekga tlhabollo ya borakgwebo le batšweletši ba dithoto ("ESD") le maitekelo a go hlabolla mabokgoni a bašomi ba moepo le setšhaba sa ka tikologong ya moepo. Palomoka ye ya R50 million ye go phethagatša leano la tša leago le mešomo e akaretša tšhelete ya go lefa didirišwa tša go sepetša leano le go lefa baeletši ba ditirelo. Tšhelete yeo e abilwego ka karolong ya go tšwetša pele tlhabollo ya bokgoni bja bašomi ke R14,5 million go ya ka tekanyetšo ya tšhelete yeo e ka tlogo ya nyakega go lefa megolo ya bašomi le go beela ka thoko tšhelete yeo e tla dirišwago go lefa lekgetho la tekano ya lebaka la phethagatšo ya SLP ye. Go bohlokwa go lemoga gore tšhelete ya go lefa megolo ya bašomi ke tekanyetšo yeo e ukangwago gomme e tla fetošwa le go kaonafatšwa ngwaga ka ngwaga.

Tumelelano ya tša Meepo le Karata ya kelo (Mining Charter and Scorecard)

Moepo o be o na le bašomi ba 143 ka nako ye go akaretšwa le maitekelo ao a lego gona a go phethagatša Leano la tša Leago le Mešomo SLP. Moepo o thomile ka go hloma HCDP go tšweletša morero wa dithuto tša tlhabollo ya bokgoni bja bašomi le tekatekanyo ya go thwalwa ga bašomi (EE) go ya ka molawana wa Tumelelano ya Matlamafatšo ya Ekonomi ya Bathobaso ka Bophara (2018) (BBEE) ka go Indasteri ya Meepo. Go tla dirwa dipego ngwaga ka ngwaga go latela melawana ya phethagatšo le tshepeditšo yeo e beilwego (NO1399). Leano le la tša leago le mešomo le tla dirišwa bjalo ka tsela le mothopo tšhomišong ya tokomane ya pholisi go hlomeng le tšhomišong ya ditšhelete go fihlelela maikemišetšo ao a beilwego. Mo go kgonegago le mo go swanetšego nakong ya phethagatšo ya leano la tša leago le mešomo (SLP) le go tla fela go lekolwa ka go ditaetšo tše.

Boingwadišo le Phethagatšo ya Molao wa Tlhabollo ya Bokgoni, Molao wa (No. 97 wa 1998)

Moepo o tšwela pele go lefela motšhelo wa mabapi le mešomo ya wona ka tsela ya ditirelo tša Afrika Borwa tša Metšhelo (SARS) go ba Taolo ya Mangwalo a Dithuto tša Meepo (MQA). Moepo o tšwela pele go dira seo o bego o se dira mengwageng ye mene ya go feta ka go romela Leano la Bokgoni bja Mešomo (WSP) le Pego ya Tlhallo ya Ngwaga ya bašomi ba bjale go ba tlhabolla le go kaonafatša bokgoni bja mešomo ya bona go dikgoba tšeo di fapanego tša moepo.

Leano le la Leago le Mešomo le tla hlokomedišiša phethagatšo ya tlhabollo ya mabokgoni le kabo ya dithuto le tlhallo go bašomi ba bjale ba moepo, badudi ba ka tikologong ya moepo le beng-dikontraka bao ba tla šomišwago go aga dišafothe tša go tšweletša diminirale le tša go tsentša moya ka moepong. Morago ga fao beng-dikontraka bao ba tla tšwela pele go aga le go godiša meago ya moepo gotee le go tlo lokiša dinyakwa tša mešomo ya moepo tšeo di ka hlokegago nakong ye e tlogo.

Maikemišetšo a mananeo a tlhabollo ya bokgoni ke a a latelago:

- Go tšwela pele go hlola le go kaonefatša talente ya bašomi ba moepo.
- Go tlahlala batho ka bokgoni bjo bo nyakegago go šomiša ditlabelo tša moepo tša metšhene ya maemo a godimo, le
- Go tlahlala batho ka bokgoni bjo bo fetišegago go ba kgontšha go ba baipereki, goba go thwalwa ke moepo goba go šoma dikarolong tše dingwe tša ekonomi ka ntle ga moepo bjalo go hloma dikgwebo.

Tše dingwe tša mananeo a a tlhallo di tla abjwa ka lefelong la tlhallo leo le dumeletšwego ke taolo ya mangwalo a dithuto tša meepo leo moepo o rulaganyago go le hloma go ya ka dinyakwa tša peakanyo ya diprojeke tšeo di tšilego go ba gona le dinyakwa tša mešomo ya moepo. Dintlha tša mabapi le Karolo ya Taolo ya Thuto le Tlhallo (SETA) di laeditšwe mo go Tafola ya 5.

Tafola ya 5: Dintlha mabapi le Taolo ya Lekala la Thuto le Tlhahlo (SETA)

Leina la SETA:	TAOLO YA MANGWALO A DITHUTO TŠA MOEPO (MQA)
Nomoro ya boingwadišo ya SETA	L230738892
Leina la Motlhahli wa Tlhabollo ya Bokgoni yo a thwetšwego	Mdi. Nkele Matsithiso
Lefelo leo Moepo o rometšego leano la tlhabollo ya bokgoni le tšatšikgwedi yeo di rometšwego ka yona.	Pego ya Tlhahlo le Leano la tlhabollo ya Bašomi di romelwa ngwaga ka ngwaga go ba Taolo ya Mangwalo a Dithuto tša Meepo (MQA)

Bašomi ba Dikonteraka

Go ya ka lenaneo le dinako tšeo di beilwego tša go phethagatša Thuto ya Kgonthišišo ya Kgonagalo (DFS), go molaleng gore bašomi ba bantši ba dikonteraka ba tla thwalwa go tlhabolla moepo le go aga mananeokgoparara le tše dingwe tša moepo go ya ka Leano la Mešomo ya Moepo (MWP).

Go netefatša gore beng-dikonteraka ba latela mekgwa le melawana ya tšhomišo ya bašomi ba moepo, go tla kgonthišišwa gore go latelwa tše di latelago go mabaka ka moka a kabo ya dithendara:

- Dipersente tše lekgolo (100%) tša bašomi ba maemo a tlase ba tšewe/thwalwe le go hlabollwa go tšwa go badudi ba tikologong ya moepo;
- Bonnyane bja dipersente tše masometharo (30%) tša bašomi ba bokgoni bja godimo le ba bokgoni bja magareng ba tšewe/thwalwe go tšwa go badudi ba ka tikologong ya moepo;
- Mangwalo a bohlatse a bodulo go tšwa ka mmasepaleng goba mošate a tla lekodišišwa go netefatša gore badudi ba tšwa ka tikologong ya moepo;
- Mangwalo a dithuto a bašomi ba dikontra ka a tla lekodišišwa ke lekala la moepo la tlhabollo ya bašomi go netefatša gore ke tša maleba, go leka go efoga dikgobalo go bašomi le go netefatša gore bašomi ba šoma ka dikarolong tšeo ba tšenetšego tlhahlo ya tšona le go netefatša gore dipalopalo tšeo di beilwego tša basadi le batho ba go phela ka bogolofadi (HDP) di a fihlelelwa;
- Ditokomane tša direkhoto ka moka tša tlhahlo ye e dirilwego go bašomi ba dikonteraka di tla bolokwa ke lefapha la moepo la tlhabollo ya bašomi; le
- Beng-dikontra ka moka ba tla ba ka fase ga taolo ya Molaodi-mogolo wa Ivanplats go netefatša gore ba latela melawana ya Maphelo, Polokego, Tikologo ya Tlhago le ye mengwe ya melao yeo e šomišwego ka meepong.

Molawana wa 46 (b) (i): Leano la Tlhabollo ya Bokgoni ka Moepong

Leano la tlhabollo ya bokgoni bja bašomi ba moepo le tla thewa go ya ka melawana ye e latelago:

- Nyakišišo yeo e Phetilwego ya Dikgonagalo (DFS) e laeditše palo le dikgoba tša maemo ao a fapanego tšeo di tla hlokegago ka dikarolong le makaleng a a fapanego a moepo.
- Tšhomišo ya tshedimošo ye ya ka godimo e kgontšhitše gore go thalwe seswantšho seo se laetšago dipalopalo tša palo ya bašomi le maemo a bona go ya ka magato a Paterson 3 ao a nyakwago ke lekala le lengwe le lengwe la moepo ngwaga ka ngwaga (goba kgafetša ge go hlokega)
- Maemo a go fapana tša bašomi a laetša tlhahlo yeo e tla nyakegago go sekgoba se sengwe le sengwe;
- Leano la bašomi le fa tshedimošo go ba tlhabollo ya bokgoni bja bašomi ba moepo go ya ka palo yeo e tla nyakegago ya batho bao ba swanetšego go thwalwa go maemo a a fapanego a bokgoni le dinako tšeo di nyakegago gore batho bao ba thwalwe;
- Bokgoni bja bašomi bao ba thwetšwego bo a sekasekwa gomme phapano magareng ga bokgoni bja bona le bjo bo nyakegago gore mošomo o sepele ka tshwanelo go thuša gore moepo o kgone go hlatha tlhahlo yeo bašomi ba e hlokago;
- Mehuta ya tlhahlo yeo bašomi ba e hlokago e a hlathwa go netefatša tshepedišo ye kaone ya mešomo ya moepo
- Leano la tlhahlo le kabo ya yona di beakantšwe go netefatša tlhahlo yeo e nyakegago ya bašomi;
- Magato a maano a laeditšwego ka mo godimo go tlhabolla bokgoni a ka paledišwa go šoma gabotse ka mabaka a a latelago:

- Bokgoni bja mošomo ga bo hwetšagale bonolo setšhabeng. Dinyakwa tše di gapeletša dikhamphani go šomiša tšhelete ye ntši go thwala le go hlahla batho bao;
- Batho ba bokgoni bjo bja magareng ga se ba bantši ka ditikologong tšeo meepo e lego go tšona.
- Mabaka a nako ye fetilego ya histori ya naga ya rena a gapeletša gore karolo ya badudi ba ka mo Afrika Borwa, batho bao ba bego ba kgethollwa kgale (HDP) - ba hloke thekgo ya go ikgetha gore ba kgone go fihlelela bokgoni bjo bo nyakegago ka Moepong gore lekala la meepo le se ke la ba le mathata mabapi le mohl. tekatekanyo ya bašomi go fihlelela dinyakwa tšeo di theilwego tša tekatekanyo ya mešomong.

Tumelelano ya tša Meepo (Mining Charter) le Kgoro ya Methopo ya Diminirale (DMR) di nyaka gore moepo o romele bohlatse bja tshepetšo ya mašelang ngwaga ka ngwaga go netefatša gore dinyakwa tša tlihabollo ya bašomi (HCD) le tekatekanyo ya go thwalwa ga bašomi (EE) di a fihlelelwa. Karolo ya 2.3 le 2.4 ya tumelelano ya meepo e laetša ka fao tlihabollo ya bašomi le mabokgoni a bašomi gotee le tekatekano ya go thwala e sepetšwago ka gona moepong, le ka fao moepo o šomago ka gona go hlabolla le go kaonafatša bokgoni bja badudi. Melawana ya MPRDA e laetša ka go tsenelela ka fao makala ao moepo o šomago go gona go tlihabolla bašomi go tšweletša ditharollo go ditlhotlo tšeo meepo o hlananago le tšona go rarolla go hlaelelo ya bašomi ba bokgoni bja maleba. Ke ka yona melawana ye mo leano la leago le bašomi (SLP) le hlokomedišišago go tliatholla magato a lona go laetša mošomo wa Leano le la Leago le Bašomi (SLP).

Leano la Tlihabollo ya Bokgoni bja Bašomi ba Moepo

Dinyakwa tša go amogelwa bjalo ka mošomi yo mofsa wa Moepo di laeditšwe gore bonnyane motho a be le lengwalo la Mphato wa 12 (NQF4) goba le lengwe la go lekana le lona. Se se gapeletšwa ke ka lebaka la maemo a godimo a metšhene yeo e swanetšego go dirišwa ka moepong.

³ Mokgwa wa Hlopho ya Mešomo wa (Paterson Job Grading System) ke mokgwa wo mešomo e sekasekwago ka gona go ya ka dinyakwa tšeo di theilwego; mokgwa wo o dirišwa kudu ka Afrika Borwa, gomme o atile ka indastering ya meepo. O lekola mešomo ya mabapi le go tšea diphetho tše bohlokwa le go e abaganya mešomo go ya ka magoro a dihlopha tše tshela tšeo di hlophilwego le go hlathwa ka dikarolo tše pedi goba tše tharo. Mabaka a a akaretša kgatelelo ya monagano, go kgona go kgotlelelana, bogolo bja mošomo le bogolo bja maikarabelo. Tše ka moka di sepelelana le sebopego sa maemo a bašomi le mešomo. Magoro a a tshela le wona a bitšwa dihlopha, gomme a hlatholla maemo a megolo.

Molawana wa 46 (b) (i) (aa): Palo le Maemo a Thuto a Bašomi mabapi le Bokgoni bja go

Bala le go Ngwala le kwešišo ya Dinomoro: Bašomi (18.1)

Tsebo ya mongwalo e ka hlalošwa bjalo ka bokgoni bja go bala, go ngwala le go bolela ka kwešišo ka tsela yeo motho a ka kgonago go kgatha tema ka setšhabeng le ka mošomong. Nepo ya kwešišo ya mananeo a go bala le go ngwala gotee le dinomoro ka Moepong ke go dira gore bokgoni bjo ka moka bo abelwe bašomi ka moka bao ba se nago bonnyane lengwalo la Mphato wa 12/N3 goba ao a lekanago le lona gore ba kgone go ba le maswanedi a go kgona go thwalwa ka Moepong goba planteng go ya ka leano la projeke. Tafola ya 6 e laetša maemo a bjale a bokgoni bja bašomi bja go bala le go ngwala.

Tafole ya 6: Foromo ya Q: Bašomi bao ba kgonago go bala le go ngwala:

2021 Feb			Banna				Basadi				Palomoka	
SEHLOPHA	NQF LEV EL	MOKGWA WA KGALE	Bathobaso	Ba Mmala	Ma-India	Bathobašwe u	Bathobaso	Ba Mmala	Ma-India	Bathobaš weu	Banna	Basadi
Thuto-kakaretšo le Tlhahlo (GET)		Ba go hloka mangwalo a dithuto/ Ga go tsebege	2			1					3	0
		Mphato wa 0 / Pre										0
		Mphato wa 1 / Sub A										0
		Mphato wa 2 / Sub B										0
		Mphato wa 3 / Std 1 / ABET 1	2								2	0
		Mphato wa 4 / Std 2										0
		Mphato wa 5 / Std 3 / ABET 2										0
		Mphato wa 6 / Std 4										0
		Mphato wa 7 / Std 5 / ABET 3	3								3	0
		Mphato wa 8 / Std 6	1								1	0
Thuto yeo e Tšwelago Pele le Tlhahlo (FET)	1	Mphato wa 9 / Std 7 / ABET 4					1					1
	2	Mphato wa 10 / Std 8 / N1				2					2	0
	3	Mphato wa 11 / Std 9 / N2	2			1	1				3	1
Thuto ya Godimo le Tlhahlo (HET)	4	Mphato wa 12 / Std 10 / N3	67			15	12			2	82	14
	5	Tiploma / Setifikeiti	15			5	16	1			20	17
	6	Tikree ya Mathomo / Tiploma ya Godimo	9			6	1				15	1
	7	Tikree ya Honors / Masters	4	1		3	1				8	1
	8	Tikree ya Lengwalo la Doctorate				1				1	0	
4		PALOMOKA	105	1	0	34	32	1	0	2	140	35

⁴ Palo e akaretša bašomi ba polasa, bao ba emelago bašomi bao bawelago ka tlase ga mangwalo a dithuto a NQF level 4 le Nako yeo e Lekanyeditšwego ya bašomi bao ba tlogo ruma nako ya bona ka Manthole (Desemere) 2021. Bašomi ba dipolasa ga ba na kgahlego ya go ithuta go ya pele, ka fao, bašomi ba LDC ba tla be ba feleletša mo mafelelong a 2021. Ga go na bašomi ka go (18.1) bao ba tlogo hwetša tlhahlo ya lenaneo la AET.

Tekolo ya Bokgoni bja ka gare yeo e dirilwego ka 2014 e laeditše bokgoni bjo bašomi ba bjale bao ba hlokago go tlatša dikgoba tšeo di akantšwego ka go Leano la Mešomo ya Moepo. Dikgoba tše di hlathilwego di sekasekwa ka go WSP ya ngwaga ya Moepo.

Leano la Tlhabollo ya Bašomi ("IDP") go mošomi yo mongwe le yo mongwe le dirilwe go ya ka maemo a mošomi yo mongwe le yo mongwe ka go bopa motheo wa Leano la Tlhabollo ya Bašomi ("SDP") go SLP ye.

Tekolo ya mešomo le bokgoni e dirilwe ka ditikologong tšeo bontši bja bašomi ba Moepo bo tšwago go tšona. Tekolo ya bokgoni bja mešomo e hlathile bokgoni bjo bo lego gona ka tikologong le go sekaseka tsebo le dikgahlego tša maloko a setšhaba ka maikemišetšo a go kaonafatša bokgoni bja maloko a badudi go fetela ka maemong a maleba a lenaneo la bokgoni bja mošomo le/goba mangwalo a dithuto. Lenaneo la tshedimošo mabapi le mešomo yeo e hwetšagala ka websaeteng ya badudi ya *Maru a Mokokopane*, gomme e hlokometšwe ke maloko a setšhaba ao a ngwadišitšwego.

Lenaneo le la mešomo le dirišetšwa go hlatha bokgoni bja badudi bja mošomo gotee le mešomo yeo e lego gona ge projeke e le gare e tšwela pele gomme palo ya bašomi e nyaka go oketšwa.

Mehuta ya Mananeo a Bokgoni: Bašomi ba bjale (18.1) le Badudi (18.2)

Tafola ya 7: Bašomi bao ba akantšwego le tlhatho ya beng-dikonteraka

BAŠOMI BA BJALE: 18.1 (2021 – 2025) Nepo: Kaonafatšo ya Bokgoni le Tlhahlo (mo go nyakegago)	BADUDI: 18.2 (2021 – 2025) Nepo: Tlhabollo ya bokgoni bjo bo lego gona mabapi le mešomo ya mo nakong ye e tlogo
Mananeo a Tlhahlo ye Bohlokwa ya Thekniki	Mananeo a Tlhahlo ya Mešomo ye Bohlokwa ya Moepo
Mešomo ye Bohlokwa ya moepo (Bokgoni bjo bo fetišegago) go bašomi bao e lego ba bagolo	Bokgoni bjo bo fetišegago (bjo e sego bja Mešomo ya Moepo)
Thekgo ya tša Thuto	Thekgo ya ditšhelete tša dithuto (Scholarships)
Tlwaetšo ya mošomo (Learnerships)	Thuto le Tlhahlo ya Batho ba Bagolo (AET)
Mananeo a Tataišo ya mošomo (Mentorship Programmes)	Pasari (Bursary)
Bokgoni bjo bo fetišegago (Portable Skills) (e sego Bokgoni bja tša Meepo)	Tlwaetšo ya mošomo (Learnerships)
	Tlwaetšo ya mošomo (Internships)
	Mananeo a bao ba sa tšwago go Phetha dithuto (Graduate Programmes)

Go hlaolwa ga badiradikgopelo mabapi le leano la tlhabollo ya bokgoni bja mošomo e tla lebelela HDP, basadi ka meepong, bafsa le batho bao ba sa itekanelago mebeleng, gomme di tla phethagatšwa go ya ka dikgopelo tšeo di dirilwego ka go websaete ya *Maru a Mokokopane*, le ge e le gore ga di hwetšagale ka tsela ya dipapatšo tša setšhaba.

Tlhommo ya Lefelo la Tlhahlo leo le filwego Maswanedi la MQA

Moepo o nepile go hloma lefelo la Mangwalo a Dithuto tša Meepo (MQA) yeo e filwego tumelelo ya go aba tlhahlo ka lefelong la bjale la dikantoro tša ka indastering, go aba mananeo ao a dumeletšwego a mešomo ya meepo le boentšnere. Senthara ya tlhahlo ge e šoma, e tla dirišetšwa go aba tlhahlo ya mešomo ye bohlokwa ya moepo go bašomi ba Moepo, go kaonafatša bokgoni bjo bo lego gona ka Moepong ka go aba mananeo a bohlokwa a moepo go bašomi le batho ba go tšwa ka tikologong.

Senthara ya Tlhahlo e tla hlongwa ka pela ka morago ga ge mong wa konteraka ya bjale a fetša ka tlhahlo yeo a lego gare ka yona.

Mananeo a Tlhabollo ya Bokgoni: Bašomi (18.1)

Molawana wa 46 (b) (i) (bb): Tlhaelelo ya Bokgoni

Moepo o tlile go thwala batho ba mmalwa ka lekaleng la Boentšnere. Moepo o tla leka go fana ka tlhahlo le menyetla ya tlhabollo ya bokgoni go šogana le hlaelelo ya bokgoni bjo bo lego bohlokwa ka mo lekaleng le go fihlela mo o ka kgonago mabapi le ditšhelete tšeo di lego gona.

Mešomo ye e latelago e bonwa e le yeo e itemogelago tlhaelelo ya bašomi ka Ivanplats:

- Mešomo ya matsogo (Artisans) (mehuta ka moka),

- Theknišene,
- Bokgoni bja go Bora / Epa (Sinking skills),
- Baotledi ba metšhene ya go epa (Drill Rig and Bolter Operators),
- Baotledi ba metšhene ya go tsamaiša diminerale (Load Haul Dump Operators), le
- Baotledi ba difatanaga tša Moepo (Utility Vehicle Operators).

Mešomo ye e lego ka mo godimo yeo e sego bonolo go hwetša bašomi bao ba nago le bokgoni bja yona, e tla sekasekwa ka tsela ya mananeo a tlwaetšo ya mošomo (learnership) gotee le bokgoni bja maleba. Bašomi le maloko a badudi ba tla hlohleletšwa go ithutela mehuta ye e lego ka mo godimo ya bokgoni bjo bo itemogelago tlhalelo ya bašomi.

Tafola ye e latelago ya 8, bjalo ka ge go laetšwe ke **Molawana wa 46 (b) (i) (bb) wa MPDR**, e laetša bokgoni bjo bo nago le tlhalelo ya bašomi yeo e ukangwago ke Moepo ge tšweletšo e thoma go phethagatšwa:

Tafola ya 8: Foromo ya R: Bokgoni bjo bo itemogelago Tlhalelo ya bašomi le bjalo ka ge e šišintšwe ke Moepo

MAEMO A MOŠOMO	LEINA LA MOŠOMO	LEBAKA LE LEGOLO LA GO SE KGONE GO TLATŠA DIKGOBA
Bolaodi bja Godimo (Top Management)	Ga o gona	Ga le gona
Bolaodi-bogolo (Senior Management)	Bokgoni bja tša Meepo	Basadi bao ba nago le mangwalo a a dithuto go tšwa ka ditikologong tša kgauswi
Mangwalo a dithuto le maitemogelo a mošomo gotee le bolaodi bja magareng	Boentšenere bja Mohlagase le bja Bomakhanekhe (Electrical and Mechanical Engineers)	Basadi bao ba nago le mangwalo a a dithuto go tšwa ka ditikologong tša kgauswi
Bašomi bao ba nago le mangwalo a dithuto le bokgoni bja mošomo wa sethekniki, bolaodi bja maemo a tlase, bohlokamedi, boforomane le supherithendente (supervisors, foreman and superintendents)	Mešomo ya matsogo (Artisans) (ka moka) Sinkers	Makhanekhe, Dithekinišene, Elektrešene, Go Bofa Metšhene (Fitters), Elektrišene ya Metšhene (Auto electricians) le Boilara bao ba nago le maitemogelo a metšhene ye megolo. Badiradikgopelo ba basadi.
Bokgoni bjo bonnyane le bokgoni bja go tšea diphetho tše bonolo	Baotledi ba metšhene ya go epa (Drill Rig and Bolter Operators); Baotledi ba Metšhene ya go rwala diminerale (Load Haul Dump Operators); Baotledi ba difatanaga tša Moepo (Utility Vehicle Operators)	Tsamaišo ya moepo e diriša metšhene ye mentši ya go ikgetha. Badiradikgopelo ba basadi.
Bao ba se nago bokgoni le go se tšee diphetho	Ga di gona	Ga di gona

Dibaka tša Mešomo

Dibaka tša mešomo di nepilwe go makala a itšego a mešomo ao a hlathilwego, gomme magoro ao a fapanego a mešomo a ka hlathollwa.

Dibaka tša mešomo di laetša ka fao bašomi ba ka gatelago pele ka gona go tloga go maemo a itšego go ya go a itšego ka go magoro a bona a mešomo ka go kaonafatša tsebo le bokgoni bja bona bjo bo amanago le maitemogelo ao ba a hweditšego. Dibaka tša mešomo di tšwela pele go laetša dinyakwa tša motheo go sekgoba se sengwe le se sengwe gotee le mangwalo a motheo a dithuto, tlhahlo le maitemogelo ao a nyakegago mabapi le go hlatlotšwa, gomme seo se tšewa go ba motheo wa peakanyo go laola ka fao bašomi ba swanetšego go hlahlwa ka gona le go hlabollwa mabapi le kgatelopele ya mešomo ya bona.

Beng-dikonteraka ka moka ba tla swanelwa ke go itirela lenaneo la dibaka tša mešomo mabapi le bašomi ba bona gomme ba le romela go Moepo gore o le amogele le go le phethagatša.

Tafola ya 9: Makala a mešomo ka Moepong

MOEPO	LEKALA LA MOŠOMO	MEŠOMO YA MOEPO
		Moepo
	Boentšenerere	Mešomo ya go sepelelana le boentšenerere bja ka tlase ga moepo yeo bontši bja yona e lego ya go hlokomela le go lokiša ditlabelo le metšhene, go thoma ka ya go hlokomela lepanta la go tloga matsenong go ya go bolaodi bja boentšenerere.
	Ditirelo tšeo di Abaganwago	Ditirelo tša thekgo ya Sethekniki, Ditšhelete, Polokego, tsamaišo le Methopo ya Bašomi.
PLANTE	Plante ya Tšweletšo	Mešomo ya Plante le ya boentšenerere bja tšweletšo ya tšhipi (metallurgical), go thoma ka ya bathuši ba tša tšweletšo go ya go ba taolo ya tšweletšo.
	Boentšenerere	Mešomo ya Plante ya boentšenerere bja tšweletšo ya tšhipi (Metallurgical) yeo bontši bja yona e lego ya go hlokomela le go lokiša go thoma ka ya bathuši ba boentšenerere le ba boentšenerere bja plante.
	Mešomo ya Tsamaišo ya kantoro (Administration)	Mešomo ya tsamaišo, go thoma ka ya baotledi, mongwaledi, bahlokamedi ba bobolokelo go ya go maemo a tlase a mošomo wa tsamaišo ya ditšhelete.

Molawana wa 46 (b) (ii): Leano la Tlhatlošo ya Mošomong

Dibaka tše di latelago tša tlhatlošo ya mošomong, di hlathilwe go ya ka leano leo le hlathilwego la tlhabollo ya bokgoni bja mošomo:

Tafola ya 10: Dibaka tša Mešomo: Moepo⁵

Pal o	Mošomo	Maemo	Dithuto tšeo di Nyakegago tša Motheo	Tlhalo le Bokgoni bja Motheo bjo bo Nyakegago	Ditshwayo
1	Bolaodi-Kakaretšo (General Manager)	E3	Setifikeiti sa Bokgoni bja Taolo ya Moepo (MMC) Setifikeiti sa Thuthupišo Lenaneo la Tlhabollo ya Bolaodi	Maitemogelo a mengwaga ye 5 ya mošomo wa ka tlase ga moepo bjalo ka Molaodi wa Moepo maamong a Tšweletšo	MDP e swanetše go ba yeo e loketšego IVP
2	Molaodi wa Moepo	E1	Setifikeiti sa Bokgoni bja Taolo ya Moepo (MMC) Setifikeiti sa Thuthupišo Lenaneo la Tlhabollo ya Bolaodi	Maitemogelo a mengwaga ye 2 ya mošomo wa ka tlase ga moepo bjalo ka Molaodi wa Tšweletšo maamong a tša tšweletšo	MDP e swanetše go ba yeo e loketšego IVP
3	Molaodi wa Tšweletšo (Production Manager)	D4	Setifikeiti sa Bokgoni bja Taolo ya Moepo (MMC) Setifikeiti sa Thuthupišo Lenaneo la Tlhabollo ya Bolaodi	Maitemogelo a mengwaga ye 3 ya mošomo wa ka tlase ga moepo bjalo ka Molekodi wa Moepo maamong a Tšweletšo.	MDP e swanetše go ba yeo e loketšego IVP
4	Molekodi wa Moepo (Mine Overseer)	D2	Setifikeiti sa Bokgoni bja Tekolo ya Moepo / Setifikeiti sa Taolo ya Moepo (MMC) Setifikeiti sa Thuthupišo/ Setifikeiti sa Thuthupišo ya Maswika (Maswika a Bothatha) go meepo yeo e hlathilwego)	Maitemogelo a mengwaga ye 3 ya mošomo wa ka tlase ga moepo bjalo ka Mohlokamedi wa sehlopha (shift supervisor)	Setifikeiti sa maleba sa tlhalo ya moepo.
5	Mohlokamedi wa Sehlopha (Shift Supervisor)	C5	NQF 4 goba Setifikeiti sa maleba sa Thuthupišo / Setifikeiti sa go Thuba Maswika (Maswika a Bothata) go meepo yeo e hlathilwego Bokgoni bja maemo a A le B Thutho ya motheo ya Bolaodi bja Sehlopha	Boitemogelo bja mengwaga ye 3+ ya mešomo ya ka tlase ga moepo bjalo ka Mošomi wa Meepo	
	Motho yo a Phethilego dithuto tša Boentšenerere bja Moepo (Graduate Mining Engineer)	C4	Mangwalo a Maleba a Yunibesiti (tša Meepo)	0	Go akaretšwa dialoga tša dithuto tša meepo

⁵ Ditafola di swanetše go balwa go tšwela pele go tloga fase go ya godimo

Palo	Mošomo	Maemo	Dithuto tšeo di Nyakegago tša Motheo	Tlhahlo le Bokgoni bja Motheo bjo bo Nyakegago	Ditshwayo
					Go ya ka maemo ao a fapanego
6	Mošomi wa Moepo (Miner)	C2	NQF 3 Setifikeiti sa maleba sa Thuthupišo / Setifikeiti sa go Thuba Maswika (Maswika a Bothata) go meepo yeo e hlathilwego Bokgoni bja maemo a A le B	Bjalo ka ge go nyakega ka go setifikeiti sa Thuthupišo	Setifikeiti sa go Thuba maswika seo se hweditšwego pele ga mafelelo a Phupu (June) 2017 ke sa maleba.
7	Moetapele wa Sehlopha (Team Leader (Construction))	B7	NQF 4 goba Mangwalo a Maleba a Dithuto gotee le Mmetse le Saense, Maemo a maleba mošomo Bokgoni bja maemo a A le B	Maitemogelo a mengwaga ye 2 ya bootledi gotee le bonnyane dikgwedi tše 6 tša Maitemogelo a Mošomo	
8	Mootledi wa Motšhene wa Moepo (Roof Bolter Operator)	B7	NQF 4 goba Mangwalo a Maleba a Dithuto a Bokgoni bja maemo a B	Maitemogelo a mengwaga ye 5-6	
9	Mootledi wa Motšhene wa Anchor Bolter (Anchor Bolter Operator)	B7	NQF 4 goba Mangwalo a Maleba a Dithuto a Bokgoni bja maemo a B	Maitemogelo a mengwaga ye 5-6	
10	Mootledi wa Motšhene wa go Bora/Epa (Drill Rig Operator)	B6	NQF 4 goba Mangwalo a Maleba a Dithuto a Bokgoni bja maemo a B	Maitemogelo a mengwaga ye 4 - 5	
11	Mothuši wa Motšhene wa Roof Bolt (Roof Bolt Assistant)	B5	NQF 4 goba Mangwalo a Maleba a Dithuto a Bokgoni bja maemo a B	Maitemogelo a mengwaga ye 3-4	
12	Mothuši wa Motšhene wa Bolter (Bolter Assistant)	B5	NQF 4 goba Mangwalo a Maleba a Dithuto a Bokgoni bja maemo a B	Maitemogelo a mengwaga ye 3-4	
13	Mootledi wa Motšhene wa wa Moepo wa Shortcrete Jumbo (Shotcrete Jumbo Driver)	B5	NQF 4 goba Mangwalo a Maleba a Dithuto a Bokgoni bja maemo a B	Maitemogelo a mengwaga ye 3-4	
14	Mootledi wa Motšhene wa LHD (LHD Operator)	B5	NQF 4 goba Mangwalo a Maleba a Dithuto a Bokgoni bja maemo a B	Maitemogelo a mengwaga ye 3-4	
15	Mothuši wa Mošomo wa Thuthupišo (Blasting Assistant)	B4	NQF 4 goba Mangwalo a Maleba a Dithuto a Bokgoni bja maemo a B	Maitemogelo a mengwaga ye 2-3	
16	Mootledi wa Lori/Troko (Truck Driver)	B3	NQF 4 goba Mangwalo a Maleba a Dithuto a Bokgoni bja maemo a B	Maitemogelo a mengwaga ye 1-2-	
17	Modiriši wa Metšhene ka kakaretšo (General Operator)	B3	NQF 4 goba Mangwalo a Maleba a Dithuto goba NQF 4 Setifikeiti sa Maleba sa Mohlokamedi wa Sehlopha (Shift Supervisor) Setifikeiti sa Bokgoni bja go Thuthupiša	Maitemogelo a mengwaga ye 1-2	

Palo	Mošomo	Maemo	Dithuto tšeo di Nyakegago tša Motheo	Tlhahlo le Bokgoni bja Motheo bjo bo Nyakegago	Ditshwayo
18	Modiriši wa Motšhene wa UV (UV Operator)	B3	NQF 4 goba Mangwalo a Maleba a Dithuto a Bokgoni bja maemo a B	Maitemogelo a mengwaga ye 1-2	
19	Mohlokamedi wa ditlabele tša UV (UV Materials Handler)	B3	NQF 4 goba Mangwalo a Maleba a Dithuto goba mangwalo a maleba a Dithuto a Bokgoni bja maemo a B	Maitemogelo a mengwaga ye 1-2	
20	Mootledi wa Motšhene wa Agicar (Agicar Driver)	B3	NQF 4 goba Mangwalo a Maleba a Dithuto a Bokgoni bja maemo a B	Maitemogelo a mengwaga ye 1-2	
21	Mootledi wa Motšhene wa go Kgora (Grader Operator)	B3	NQF 4 goba Mangwalo a Maleba a Dithuto a Bokgoni bja maemo a B	Maitemogelo a mengwaga ye 1-2	
22	Mootledi wa Lori ya go Gašanya Meetse (Water Spray Truck Driver)	B3	NQF 4 goba Mangwalo a Maleba a Dithuto a Bokgoni bja maemo a B	Maitemogelo a mengwaga ye 1-2	
23	Modiriši wa Motšhene wa go topela maswika goba dikota (Mobile Pecker Operator)	B3	NQF 4 goba Mangwalo a Maleba a Dithuto a Bokgoni bja maemo a B	Maitemogelo a mengwaga ye 1-2	
24	Mootledi wa Motšhene wa go batalatša tsela (Roadway Compactor Operator)	B2	NQF 4 goba Mangwalo a Maleba a Dithuto a Bokgoni bja maemo a B	Maitemogelo a mengwaga ye 0-1	
25	Mothuši wa boagi bja Meepo (Mining Construction Assistant)	B2	NQF 4 goba Mangwalo a Maleba a Dithuto a Bokgoni bja maemo a B	Maitemogelo a mengwaga ye 0-1	
26	Mothuši wa Motsamaiši wa Ditheko tša ditlabele tša Boagi (Logistics Construction Assistant)	B2	NQF 4 goba Mangwalo a Maleba a Dithuto	Maitemogelo a mengwaga ye 0-1	

Tafola ya 11:Dibaka tša Mešomo: Boentšenerere

Palo	Mošomo	Maemo	Dithuto tšeo di Nyakegago tša Motheo	Tlhahlo le Bokgoni bja Motheo bjo bo Nyakegago	Ditshwayo
1	Boentšenerere bja Hlokomelo le Tokišo ya Metšhene (Maintenance Engineer)	D4	NQF 6 Lenaneo la Tlhabollo ya Bolaodi	Maitemogelo a maleba a mengwaga ye 8+, le ye 2 ya Molaodi wa Foromane/ Molaodi wa Bo-Entšenerere	
2	Molaodi wa Foromane (Senior Foreman)	D1	NQF 6 Lenaneo la Tlhabollo ya Bolaodi	Maitemogelo a mengwaga ye 8+ le ye 2 ya mošomo wa Foromane	
3	Boentšenerere bja Hlokomelo ya Metšhene (Maint Engineering Sup)	D1	NQF 6 Lenaneo la Tlhabollo ya Bolaodi	Maitemogelo a maleba a mengwaga ye 8+ le ye 2 ya go ba Foromane	

Palo	Mošomo	Maemo	Dithuto tšeo di Nyakegago tša Motheo	Tlhahlo le Bokgoni bja Motheo bjo bo Nyakegago	Ditshwayo
4	Boentšenerere bja mešomo ya matsogo (Master Artisan)	C5	NQF 5 Lenaneo la Tlhabollo ya Bolaodi	Maitemogelo a maleba a mengwaga ye 6+ le ye 4 ya mešomo ya matsogo (Artisan)	
5	Boentšenerere bja Mehlagase (Master Electrician)	C5	NQF 5 Lenaneo la Tlhabollo ya Bolaodi	Maitemogelo a maleba a mengwaga ye 6+ le ye 4 ya mošomo wa matsogo (Artisan)	
6	Boentšenerere bja Mehlagase (Master Auto Electrician)	C5	NQF 5 Lenaneo la Tlhabollo ya Bolaodi	Maitemogelo a maleba a mengwaga ye 6+ le ye 4 ya mošomo wa matsogo (Artisan)	
7	Modiriši wa Motšhene wa go Ruthetša (Master Boilermaker)	C5	NQF 5 Lenaneo la Tlhabollo ya Bolaodi	Maitemogelo a maleba a mengwaga ye 6+ le ye 4 ya mošomo wa matsogo (Artisan)	
8	Boentšenerere bja mešomo ya matsogo (Artisan) (Master Artisan)	C5	NQF 5 Lenaneo la Tlhabollo ya Bolaodi	Maitemogelo a maleba a mengwaga ye 6+ le ye 4 ya mošomo wa mešomo ya matsogo (Artisan)	
9	Molaodi wa Boentšenerere (Master Auto Electrician)	C5	NQF 5 Lenaneo la Tlhabollo ya Bolaodi	Maitemogelo a maleba a mengwaga ye 6+ le ye 4 ya mošomo wa mešomo ya matsogo (Artisan)	
10	Molaodi wa Sethekniki (Senior Technician)	C5	NQF 5 Lenaneo la Tlhabollo ya Bolaodi	Maitemogelo a maleba a mengwaga ye 6+ le ye 4 ya mošomo wa mešomo ya matsogo (Artisan)	
11	Motsamaiši wa hlokomelo ya metšhene (Maint Planner)	C5	NQF 5 Lenaneo la Tlhabollo ya Bolaodi	Maitemogelo a maleba a mengwaga ye 6+ le ye 4 ya mošomo wa mešomo ya matsogo (Artisan)	
12	Foromane ya Boentšenerere (Maint Engineering Foreman)	C5	NQF 5 Lenaneo la Tlhabollo ya Bolaodi	Maitemogelo a maleba a mengwaga ye 6+ le ye 4 ya mošomo wa mešomo ya matsogo (Artisan)	
13	Mošomi wa go hlomaganya metšhene (Fitter)	C3	NQF 4 Setifikeiti sa Maleba sa Kgwebo (Trade Certificate)	Maitemogelo a maleba a mengwaga ye 4+	
14	Modiriši wa Boilara (Boilermaker)	C3	NQF 4 Setifikeiti sa Maleba sa Kgwebo	Maitemogelo a maleba a mengwaga ye 4+	
15	Elektrešene (Electrician)	C3	NQF 4 Setifikeiti sa Maleba sa Kgwebo	Maitemogelo a maleba a mengwaga ye 4+	
16	Mohlokamedi wa motšhene wa Boilara (Boilermaker Serviceman)	B5	NQF 4 goba mangwalo a maleba a dithuto gotee le Mmetse le Saense	Maitemogelo a maleba a mengwaga ye 3+	
17	Mohlokamedi wa metšhene ya Mohlagase (Electrician Serviceman)	B5	NQF 4 goba mangwalo a maleba a dithuto gotee le Mmetse le Saense	Maitemogelo a maleba a mengwaga ye 3+	
18	Mohlokamedi wa Mešhene ya go bofa (Fitter Serviceman)	B5	NQF 4 goba mangwalo a maleba a dithuto gotee le Mmetse le Saense	Maitemogelo a maleba a mengwaga ye 3+	

Palo	Mošomo	Maemo	Dithuto tšeo di Nyakegago tša Motheo	Tlhahlo le Bokgoni bja Motheo bjo bo Nyakegago	Ditshwayo
19	Mohlokome di wa wa Metšhene ya mošomo wa Matsogo (Artisan Servicema)	B5	NQF 4 goba mangwalo a maleba a dithuto gotee le Mmetse le Saense	Maitemogelo a maleba a mengwaga ye 3+	
20	(Makhenekehe) Mechanic Servicemen	B5	NQF 4 goba mangwalo a maleba a dithuto gotee le Mmetse le Saense	Maitemogelo a maleba a mengwaga ye 3+	
21	Mootledi wa Motšhene wa go Thuba Maswika (Rock Breaker Operator)	B4	NQF 4 goba mangwalo a maleba a dithuto, Setifikeiti sa Metšhene ya Moepo	Maitemogelo a mengwaga ye 2-3	
22	Moetapele wa Sehlopha sa Lepanta la Moepo (Belt Team Leader)	B3	NQF 4 goba mangwalo a maleba a dithuto	Maitemogelo a mengwaga ye 1-2	
23	Moetapele wa sehlopha sa bokgoboketšong (Team Leader tip)	B3	NQF 4 goba mangwalo a maleba a dithuto	Maitemogelo a mengwaga ye 1-2	
24	Mootledi wa Trektere (Tractor Operator)	B3	NQF 4 goba mangwalo a maleba a dithuto goba Setifikeiti sa maleba sa go Otlela Motšhene (Operator)	Maitemogelo a mengwaga ye 1-2	
25	Setsebi sa mameneo a Khomphutara (System Input)	B3	NQF 4 goba mangwalo a maleba a dithuto	Maitemogelo a mengwaga ye 1-2	
26	Mothuši wa go hlomaganya metšhene (Fitter Assistant)	B2	NQF 4 goba mangwalo a maleba a dithuto	Maitemogelo a mengwaga ye 0-1	
27	Mothuši wa modiriši wa Boilara (Boilermaker Assistant)	B2	NQF 4 goba mangwalo a maleba a dithuto	Maitemogelo a mengwaga ye 0-1	
28	Mothuši wa Elektrešene (Electrician Assistant)	B2	NQF 4 goba mangwalo a maleba a dithuto	Maitemogelo a mengwaga ye 0-1	
29	Modiriši wa pompo (Pumpsman)	B2	NQF 4 goba mangwalo a maleba a dithuto	Maitemogelo a mengwaga ye 0-1	
30	Mootledi wa Forklift (Forklift Operator)	B2	NQF 4 goba mangwalo a maleba a dithuto	Maitemogelo a mengwaga ye 0-1	
31	Mohlokome di wa Plante ya go Thuba maswika (Crusher Plant Attendant)	A3	NQF 4 goba mangwalo a maleba a dithuto	Maitemogelo a mengwaga ye 0-1	
32	Mohlokome di wa Lepanta la moepo (Belt Attendant)	A3	NQF 4 goba mangwalo a maleba a dithuto	Maitemogelo a mengwaga ye 0-1	
33	Mohlokome di wa pompo (Pump Attendant)	A3	NQF 4 goba mangwalo a maleba a dithuto	Maitemogelo a mengwaga ye 0-1	
34	Mohlokome di wa lepanta la moepo (Belt Attendant)	A3	NQF 4 goba mangwalo a maleba a dithuto	Maitemogelo a mengwaga ye 0-1	

Palo	Mošomo	Maemo	Dithuto tšeo di Nyakegago tša Motheo	Tlhahlo le Bokgoni bja Motheo bjo bo Nyakegago	Ditshwayo
35	Mošomi wa go sega / Ditšhipi/ Šuthiša (Tramp Iron Cutter / Remover)	A2	NQF 4 goba mangwalo a maleba a dithuto	Maitemogelo a mengwaga ye 0-1	
36	Mohlwekiši wa dilo tša go dutla/ tšhologa (Spillage Cleaner)	A2	NQF 4 goba mangwalo a maleba a dithuto	Maitemogelo a mengwaga ye 0-1	
37	Mohlwekiši (Cleaner)	A1	NQF 4 goba mangwalo a maleba a dithuto	Maitemogelo a mengwaga ye 0-1	

Tafole ya 12: Dikgoba tša Mešomo: Boentšenerere bja Maswika

Palo	Mošomo	Maemo	Dithuto tšeo di Nyakegago tša Motheo	Tlhahlo le Bokgoni bja Motheo bjo bo Nyakegago	Ditshwayo
1	Molaodi wa Boentšenerere bja Maswika (Rock Engineering Manager)	E1	Setifikeiti sa Bomakhanekhe bja Metšhene ya Maswika, Setifikeiti sa Godimo sa Metšhene ya Maswika (COM Rock Mechanics Certificate, COM Advanced Rock Engineering Certificate)	Maitemogelo a mengwaga ye 3 bjalo ka Moentšenerere wa Maswika (Rock Engineer III)	Tsebo ya Godimo ya sethekniki gotee le bokgoni bja taolo bjo bo nyakegago go mošomo wo ka ge o thoma go molaodi wa lekala la boentšenerere bja maswika mo maemong a tsamaišo
2	Boentšenerere bja Maswika (Rock Engineer III)	D3	Setifikeiti sa Bomakhanekhe bja Metšhene ya Maswika, Setifikeiti sa Godimo sa Metšhene ya Maswika (COM Rock Mechanics Certificate; COM Advanced Rock Engineering Certificate)	Maitemogelo a mengwaga ye 2 bjalo ka Moentšenerere wa Maswika (Rock Engineer II)	Go ya ka tumelelo ya Moentšenerere yo a hlathilwego wa Boentšenerere bja Maswika, morago ga go kgonthišiša bokgoni le maswanedi a modirakgopelo
3	Boentšenerere bja Maswika (Rock Engineer II)	D2	Setifikeiti sa Bomakhanekhe bja Metšhene ya Maswika (COM Rock Mechanics Certificate)	Maitemogelo a mengwaga ye 2 bjalo ka Moentšenerere wa Maswika (SCO/Rock Engineer I)	Go ya ka tumelelo ya Moentšenerere yo a hlathilwego wa Boentšenerere bja Maswika, morago ga go kgonthišiša bokgoni le maswanedi a modirakgopelo

Palo	Mošomo	Maemo	Dithuto tšeo di Nyakegago tša Motheo	Tlhahlo le Bokgoni bja Motheo bjo bo Nyakegago	Ditshwayo
4	Boentšenerere bja Maswika (Rock Engineer I)	D1	Setifikeiti sa Taolo ya Bomakhanekhe bja Metšhene ya Maswika (COM Strata Control), Dikarolo tše pedi / Seripagare sa Setifikeiti sa Metšhene ya maswika (COM Rock Mechanics)	Maitemogelo a ngwaga wo tee (1) bjalo ka Moentšenerere wa Maswika (SCO)	Go ya ka tumelelo ya Moentšenerere yo a hlathilwego wa Boentšenerere bja Maswika, morago ga go kgonthišiša bokgoni le maswanedi a modirakgopelo
5	Mohlankedi wa Taolo ya Maemo a ka Tlase ga Moepo (Strata Control Officer)	C5	Setifikeiti sa Taolo ya Boentšenerere bja Maswika (COM Strata Control Certificate)	Tlhahlo ya Makga a 240 a Tlwaetšo ya Boentšenerere bja Maswika a ka tlase ga moepo	Go ya ka tumelelo ya Moentšenerere yo a hlathilwego wa Boentšenerere bja Maswika, morago ga go kgonthišiša bokgoni le maswanedi a modirakgopelo
6	Sealoga sa thuto ya Boentšenerere bja Maswika (Graduate Rock Engineer)	C4	Mangwalo a Maleba a ka Godimo ga Tikree ya tša Meepo, Geology, Boentšenerere bja Maswika (Mining, Geology, Rock Engineer)		
7	Molekodi wa Taolo ya maemo a ka tlase ga Moepo (Strata Control Observer)	B4	Marematlou ka dithuto tša Mmetse le Saense. Thuto ya MQA (MQA accredited course)	Tlhahlo ya Makga a 240 a Tlwaetšo ya Boentšenerere bja Maswika bja ka tlase ga moepo	Mošomo wo ka kakaretšo ke wa go kgoboketša tshedimošo ya seemo sa tikologo ya moepo (geotechnical), Mešomo ya Taolo ya maemoa tikologo ya ka tlase ga moepo (Strata) (59549) Molekodi maemo a ka tlase ga moepo (Strata Control Observer UG Hardrock) (96464)

Tafola ya 13: Dikgoba tša Mešomo: Botsebi bja Maswika, Mobu le Diminerale (Geology)

Palo	Mošomo	Maemo	Mangwalo a dithuto	Tlhahlo le Bokgoni bja Motheo bjo bo Nyakegago	Ditshwayo
1	Molaodimogolo wa Botsebi bja Maswika, Mobu le Diminerale (Tšeolotši) (Chief Geologist) (Geologist IV)	E1	Tikree ya Honours ya Tšeolotši (Hons Geology)	Maitemogelo a mengwaga ye 15 ya Tšeolotši ya Moepo, Mokgwa wa taolo ya Methopo, Bolaodi	Lenaneo la khomphutara la tša Tšeolotši (Geological software)

2	Molaodi wa Botsebi bja Maswika, Mobu le Diminerale (Tšeolotši (Senior Geologist) (Geologist IV)	D5	Tikree ya Honours ya Tšeolotši (Hons Geology)	Maitemogelo a mengwaga ye 10 ya Tšeolotši ya Meepo, Hlopho ya mehuta ya Tšeolotši , Taolo ya meomo, Tšeolotši ya sebopego, Mokgwa hlopho ya Methopo, QA&QC	Lenaneo la khomphutara la tša Tšeolotši (Geological software)
---	---	----	---	--	---

Palo	Mošomo	Maemo	Mangwalo a Dithuto	Tlhahlo le Bokgoni bja Motheo bjo bo Nyakegago	Ditshwayo
3	Setsebi sa Maswika, Mobu le Diminerale (Tšeolotši (Geologist III))	D4	Tikree ya Honours ya Tšeolotši (Hons Geology)	Maitemogelo a mengwaga ye 5-8 ya Tšeolotši ya meepo, Taolo ya Maemo, Mokgwa wa go hlopha, Mokgwa wa go epa, Bokgoni bja Taolo, Taolo ya go nyakišiša (Laser Scanner)	Lenaneo la khomphutara la Tšeolotši ya (UG geology, Geological software)
3	Setsebi sa Maswika, Mobu le Diminerale (Tšeolotši (Geologist III))	D2	Tikree ya Honours ya Tšeolotši (Hons Geology)	Maitemogelo a mengwaga ye 2-5 ya Tšeolotši ya meepo, Taolo ya Maemo, Mokgwa wa go hlopha, Mokgwa wa go epa, Bokgoni bja Taolo, Taolo ya go motšhene wa go nyakišiša (Laser Scanner)	Lenaneo la khomphutara la Tšeolotši (UG geology, Geological software, SCO Basic)
4	Bolaodi bja Kgoboketšo ya Tshedimošo (Database Manager) (Geologist II)	D1	Tikree ya Honours ya Tšeolotši (Hons Geology)	Maitemogelo a mengwaga ye 2 ya taolo ya Kgoboketšo ya Tshedimošo (Database) Lenaneo la khomphutara la SQL, Sebopego sa hlopha ya tša Tšeolotši (Microsoft SQL server, Geological Modelling, QA&QC)	Lenaneo la khomphutara la Tšeolotši (Geological software)
5	Setsebi sa Maswika, Mobu le Diminerale (Geologist II)	D1	Tikree ya Honours ya Tšeolotši (Hons Geology)	Maitemogelo a mengwaga ye 2 ya a Tšeolotši ya meepo, Taolo ya Maemo, Mokgwa wa go hlopha, Mokgwa wa go epa, Bokgoni bja Taolo, Taolo ya motšhene wa go nyakišiša (Laser Scanner)	Lenaneo la khomphutara la Tšeolotši (UG geology, Geological software, SCO Basic)
6	Setsebi sa Maswika, Mobu le Diminerale Geologist I (Sealoga)	C4	Tikree ya Honours ya Tšeolotši (Hons Geology or Eq)	Tlwaetšo ya Mošomo go ya ka tlhahlo	Maitemogelo a mengwaga ye 2 ya Tšeolotši ya meepo, Taolo ya Maemo, Mokgwa wa go hlopha, Mokgwa wa go epa, Bokgoni bja Taolo, Taolo ya motšhene wa go nyakišiša (Laser Scanner)
7	Botheknišene bja Setsebi sa Maswika, Mobu le Diminerale (Geological Technician)	C1	Tiploma ya Bosetšhaba ya Tšeolotši (Nat Diploma) (Geology)	Maitemogelo a maleba a mengwaga ye 2 ya Hlopho ya mobu, Peakanyo, mekgwa ya go hlopha, go hlaola, Bokgoni bja lenaneo la khomphutara (software)	Lenaneo la khomphutara la la Tšeolotši ya UG, Thuto ya go Thala Peakanyo ya Tsamaišo (UG geology, Geological Mapping Course, CAD Software, MS Suite)
8	Motsamaiši wa Database (Database Administrator)	C1	Tiploma ya Bosetšhaba ya Tšeolotši (Nat Diploma (Geology))	Maitemogelo a maleba a mengwaga ye 2 ya Hlopho ya mobu, Bokgoni bja lenaneo la khomphutara (software), QA&QC, Bokgoni bja tsamaišo	Tlhahlo ya ka gare ga moepo ya QA/QC, MS Suite

Palo	Mošomo	Maemo	Dithuto tšeo di Nyakegago tša Motheo	Tlhahlo le Bokgoni bja Motheo bjo bo Nyakegago	Ditshwayo
9	Molaodi wa Motšhene wa go Epa (Drilling Supervisor) (Geo)	C1	NQF 4 goba mangwalo a maleba a dithuto	Maitemogelo a mengwaga ye 5 ya Motšhene wa go epa, UG, Bokgoni bja Taolo, Mokgwa wa go hlopha, Logistics, QA&QC	Setifikeiti sa Tlhahlo ya ka gare ya go sepelelana le dithuto tša (OEM, MQA Logistics, MS Suite)
10	Molaodi wa Mešomo ya Meopo (Core facility Supervisor)	C1	NQF 4 goba mangwalo a maleba a dithuto , Mmetse, Mošomi wa Bobolokelo (Storeman)	Maitemogelo a mengwaga ye 5 ya Tsamaišo, Mešomo ye bohlokwa ya moepo, Bokgoni bja taolo, Mokgwa wa go hlopha, Go sepetša dithoto, QA&QC	Setifikeiti sa Tlhahlo ya go sepetša dithoto tša moepo (Logistics MS Suite)
11	Mootledi wa Motšhene wa go Epa (Drill Operator) (Geo)	B5	NQF 4 goba mangwalo a maleba a Dithuto	Maitemogelo a mengwaga ye 4 ya Motšhene wa go Epa (Core Drilling Machine, UG)	Tlhahlo ya ka gare ga moepo ya go sepelelana le OEM, MQA
12	Mootledi wa Motšhene wa go aroganya dilo (Core Splitter)	B3	NQF 4 goba mangwalo a maleba a Dithuto, Mmetse	Maitemogelo a ngwaga o 1 a go diriša Motšhene wa Moepo, Tlhahlo ya go Ikgetha (Core cutter, Core handling, Sampling)	Tlhahlo ya ka gare ya OEM,
13	Mothuši wa mošomo wa go Epa (Drill Assistant) (Geo)	B3	NQF 4 goba Mangwalo a maleba a dithuto	Maitemogelo a mengwaga ye 2 e ya Motšhene wa go Epa (Drilling Machine)	Tlhahlo ya ka gare ga moepo ya OEM
14	Mošomo wa go hlopha (Core sampler)	B3	NQF 4 goba mangwalo a maleba a Dithuto , Mmetse	Maitemogelo a ngwaga wo 1 a Mošomo wa Moepo wa go Hlopha QA&QC (core handling)	Tlhahlo ya ka gare ga moepo (Inhouse)
15	Mootledi (Driver)	B2	NQF 4 goba mangwalo a maleba a Dithuto , Bootledi EB	Maitemogelo a ngwaga o 1 wa bootledi bja LDV, Forklift, Troko; EC	OEM, Forklift
16	Mošomo wa go Epa (Core handler)	A3	NQF 4 goba mangwalo a maleba a Dithuto	Mešomo ya go Epa, go Hlopha	Tlhahlo ya ka gare

Tafora ya 14: Dibaka tša Mešomo: Go ntšha moya le Paballo-phelo

Palo	Mošomo	Maemo	Mangwalo a Dithuto	Tlhahlo le Bokgoni bja Motheo bjo bo Nyakegago	Ditshwayo
1	Molaodi wa lefelo la go ntšha Moya (Ventilation Manager)	E1	Setifikeiti sa Godimo sa Taolo ya Tikologo ya Tlhago ya Moepo / Tikree ya Maleba le tlhahlo ya lebaka le lekopana	Maitemogelo a dikgwedi tše 48 tša Boentšenera bja go laola karolo ya go ntšha moya (Ventilation Engineer III)	
2	Boentšenera bja Taolo ya lefelo la go ntšha Moya (Ventilation Engineer)	D3	Setifikeiti sa Godimo sa Taolo ya Tikologo ya Tlhago ya Moepo / Tikree ya Maleba le tlhahlo ya lebaka le lekopana	Maitemogelo a dikgwedi tše 24 bjalo ka Mohlankedi wa go laola lefelo la go ntšha moya (Ventilation Officer III)	
3	Mohlankedi wa go laola Karolo ya go ntšha ya moya (Sectional Ventilation Officer)	D1	Setifikeiti sa Godimo sa Taolo ya Tikologo ya Tlhago ya Moepo / Tikree ya Maleba le tlhahlo ya lebaka le lekopana	Maitemogelo a dikgwedi tše 24 bjalo ka Mohlankedi wa go laola karolo ya go ntšha moya (Ventilation Officer II)	
4	Mohlankedi wa go laola karolo ya go ntšha moya (Ventilation Officer II)	C4	Setifikeiti sa Magareng sa Taolo ya Tikologo ya Tlhago ya Moepo / Tikree ya Maleba le tlhahlo ya lebaka le lekopana	Maitemogelo a dikgwedi tše 12 bjalo ka Mohlankedi wa go laola karolo ya go ntšha moya (Ventilation Officer I)	

Palo	Mošomo	Maemo	Dithuto tšeo di Nyakegago tša Motheo	Tlhahlo le Bokgoni bja Motheo bjo bo Nyakegago	Ditshwayo
5	Mohlankedi wa go laola karolo ya go ntšha moya (Ventilation Officer I)	C2	Setifikeiti sa Magareng sa Taolo ya Tikologo ya Tlhago ya Moepo / Tikree ya Maleba	Maitemogelo a dikgwedi tše 12 bjalo ka Mohlankedi wa go laola karolo ya go ntšha moya (Ventilation Officer I), lenaneo la tlhahlo	
6	Mothuši wa go laola karolo ya go ntšha moya (Ventilation Assistant)	B2	NQF 4 goba Mangwalo a Maleba a Dithuto, Comp B		
7	Paballo-phelo ya Bašomi (Occupational Hygienist)	D2	NQF 4 goba Mangwalo a Maleba a Dithuto a Paballo-phelo, Boingwadišo bja SAIOH goba B Tikree ya tša Paballo-phelo, Setifikeiti sa Magareng sa Taolo ya Tikologo ya Tlhago ya Moepo	Mengwaga ye 5-6 ya maitemogelo a maleba a mošomo wa Paballo-phelo, maitemogelo a moepo	
8	Mothuši wa tša Pabalophelo (Occupational Hygienist Assistant)	B4	NQF 4 goba Mangwalo a Maleba a Dithuto , Tlhahlo ye kopana ya Paballo-phelo ya Bašomi, Bokgoni bja Motheo bja Khomphutara (Comp B)	Dikgwedi tše 12 ka lekaleng la taolo ya karolo ya go ntšha moya (ventilation department)	
9	Moetapele wa Sehlopha sa tša Kelelatšhila (Sanitation Team Leader)	B1	NQF 4 goba Mangwalo a Maleba a Dithuto , Comp B	Dikgwedi tše 12 bjalo ka Mothuši wa tša Kelelatšhila (Sanitation Assistant)	
10	Mothuši wa tša Kelelatšhila (Sanitation Assistant)	A3	NQF 4 goba Mangwalo a Maleba a Dithuto , Comp B	Ga e gona	
11	Moetapele wa Sehlopha sa taolo karolo ya go ntšha moya (Ventilation Team Leader)	B3	NQF 4 goba Mangwalo a Maleba a Dithuto, Tlhahlo ya mošomo wa Boagi, Comp A le B	Dikgwedi tše 12 bjalo ka Mothuši wa tša Boagi	
12	Mothuši wa tša Boagi (Construction Assistant)	B2	NQF 4 goba Mangwalo a Maleba a Dithuto , Tlhatlho ya tša Boagi, (Comp B)	Ga go nyakege maitemogelo	

Taola ya 15: Dibaka tša Mešomo: Polokego le Maphelo

Palo	Mošomo	Maemo	Dithuto tšeo di Nyakegago tša Motheo	Tlhahlo le Bokgoni bja Motheo bjo bo Nyakegago	Ditshwayo
1	Molaodi-mogolo wa tša Polokego le Maphelo (Senior Manager: Health and Safety)	E1	Tikree ya maleba go Taolo ya Polokego goba mangwalo a maleba a tša Meepo (NQF 7), mohl., MMC (NQF 5), GCC (NQF 7), Boentšenerere bja Maswika	Maitemogelo a mengwaga ye 10 ya Mošomo	
2	Mohlankedi-mogolo wa tša Polokego (Chief Safety Officer)	D1	Tiploma ya NEBOSH goba Lenaneo la Tlhabollo ya Bolaodi, OHSAS 45001:2018, Tlhahlo ya Bothuthupiši/ Boentšenerere	Maitemogelo a mengwaga ye 2 bjalo ka Mohlankedi wa Polokego (Safety Officer III)	

Palo	Mošomo	Maemo	Dithuto tšeo di Nyakegago tša Motheo	Tlhahlo le Bokgoni bja Motheo bjo bo Nyakegago	Ditshwayo
3	Mohlankedi wa tša Polokego (Safety Officer III)	C5	NADSAM/ NEBOSH (NQF 6), Bothuthupiši/Tlhahlo ya Boentšenere	Maitemogelo a mengwaga ye 2 bjalo ka Mohlankedi wa Polokego (Safety Officer II), goba yeo e sepelelanago le yona	
4	Mohlankedi wa Maemo ao a Nyakegago a Moepo (Standards Officer)	C5	NADSAM/ NEBOSH (NQF 6)	Maitemogelo a mengwaga ye 2 bjalo ka Mohlankedi wa Polokego (Safety Officer II), goba yeo e sepelelanago le yona	
5	Mohlankedi wa Taolo ya kgonagalo ya Dikotsi (Risk Officer)	C5	NADSAM/ NEBOSH (NQF 6), Mangwalo a Dithuto a Maleba a Taolo ya Kgonagalo ya Dikotsi	Maitemogelo a mengwaga ye 2 bjalo ka Mohlankedi wa Polokego (Safety Officer II), goba yeo e sepelelanago le yona	
6	Motsamaiši (Administrator IV)	C4	NQF 4 goba Mangwalo a Maleba a Dithuto, Bokgoni bja Khomphutara (MS Office Advanced), Laesense ya go Otlela, Tiploma ya Maleba ya Mošomo (NQF 6)	Maitemogelo a ngwaga o 1 bjalo ka Mohlankedi wa tša Polokego (Safety Officer III) goba mengwaga ye 7 ya maitemogelo a tsamaišo goba mapalane (clerk)	
7	Mohlankedi wa tša Polokego (Safety Officer II)	C3	Bohlatse bjo bo kgotsofatšago bja kgatelepele ya NADSAM/ NEBOSH (NQF 6)	Maitemogelo a mengwaga ye 2 bjalo ka Mohlankedi wa Polokego (Safety Officer I)	
8	Motsamaiši wa mešomo ya kantoro (Administrator III)	C3	NQF 4 goba mangwalo a maleba a dithuto, Bokgoni bja Khomphutara (MS Office Advanced), Laesense ya go Otlela, Tiploma ya Maleba ya Mošomo (NQF 5)	Maitemogelo a ngwaga o 1 bjalo ka Motsamaiši goba mengwaga ye 6 ya maitemogelo a tsamaišo goba bongwaledi (clerk)	
9	Motsamaiši wa mešomo ya kantoro (Administrator II)	C2	NQF 4 goba mangwalo a maleba a dithuto , Bokgoni bja Khomphutara (MS Office Advanced), Laesense ya go Otlela, Setifikeiti sa Maleba sa Mošomo (NQF 4)	Maitemogelo a ngwaga o 1 bjalo ka Motsamaiši goba mengwaga ye 5 ya maitemogelo a tsamaišo goba bongwaledi (clerk)	
10	Mohlankedi wa tša Polokego (Safety Officer I)	C1	COMSOC 2, Go hlahla Bahlahli), SAMTRAC, Bokgoni bja Khomphutara (MS Office Intermediate), Tlhahlo ya tša Thuto ya Pele Level 2, (Bridging Course ya NADSAM)	Maitemogelo a mengwaga ye 2 ka tša meepo, maitemogelo a Boagi le Boentšenere bjalo ka moithuti wa tša Polokego	
11	Motsamaiši wa kantoro (Administrator I)	C1	NQF 4 goba mangwalo a maleba a dithuto , Bokgoni bja Khomphutara (MS Office Advanced), Laesense ya go Otlela, Setifikeiti sa Maleba sa Mošomo (NQF 3)	Maitemogelo a ngwaga o 1 bjalo ka Motsamaiši goba mengwaga ye 4 ya maitemogelo a tsamaišo goba mongwaledi (clerk)	
12	Mapalane/Mongwaledi (Clerk III)	B5	NQF 4 goba mangwalo a maleba a dithuto , Bokgoni bja Magareng bja Khomphutara (MS Office Intermediate, Advanced Excel), Laesense ya go Otlela	Maitemogelo a maleba a mengwaga ye 4 bjalo ka Mongwaledi (Clerk)	
13	Mapalane/Mongwaledi (Clerk II)	B3	NQF 4 goba mangwalo a maleba a dithuto , Bokgoni bja Magareng bja Khomphutara (MS Office Intermediate), Laesense ya go Otlela	Maitemogelo a maleba a ngwaga wo 1 wa go itlwaetša mošomo bjalo ka mongwaledi (Clerk I)	

Palo	Mošomo	Maemo	Dithuto tšeo di Nyakegago tša Motheo	Tlhahlo le Bokgoni bja Motheo bjo bo Nyakegago	Ditshwayo
14	Mothuti wa tša Polokego le Maphelo (Health and Safety Trainee)	B2	NQF 4 goba mangwalo a maleba a dithuto , (Bokgoni bja Motheo bja Khomphutara, (MS Office Basic)	Ga go nyakege maitemogelo	
15	Mapalane (Clerk I)	B2	NQF 4 goba mangwalo a maleba a dithuto , Mokgoni bja Motheo bja Khomphutara, (MS Office Basic)	Ga go nyakege maitemogelo	

Tafola ya 16: Dibaka tša Mešomo: Tikologo ya Tlhago

Palo	Mošomo	Maemo	Mangwalo a Dithuto	Tlhahlo le Bokgoni bja Motheo bjo bo Nyakegago	Ditshwayo
1	Hlogo ya tša Tikologo ya Tlhago (Head of Environment)	E1	MSc/MA Taolo ya tša Tikologo ya Tlhago	Maitemogelo a mengwaga ye 10 ya Bolaodi bja tša Tikologo ya Tlhago	Ka tatelano
2	Molaodi wa tša Tikologo ya Tlhago (Environmental Manager)	D4	MSc Taolo ya tša Tikologo ya Tlhago	Maitemogelo a mengwaga ye 8 ya Bolaodi bja tša Tikologo ya Tlhago	Ka tatelano
3	Mokgokaganyi wa tša Tikologo ya Tlhago (Environmental Coordinator)	D1	Tikree ya Honours ya BSc Saense ya Tikologo ya Tlhago /Taolo ya tša Tikologo ya Tlhago	Maitemogelo a maleba a mengwaga ye 5 bjalo ka Mohlankedi wa tša Tikologo ya Tlhago	Tatelano
4	Mohlankedimogolo wa tša Tikologo ya Tlhago (Senior Environmental Officer)	C4	Tikree ya Honours ya BSc Saense ya Tikologo ya Tlhago /Taolo ya tša Tikologo ya Tlhago	Maitemogelo a maleba a mengwaga ye 4 bjalo ka Mohlankedi wa Tikologo ya Tlhago	Tatelano
5	Mohlankedi wa tša Tikologo ya Tlhago (Environmental Officer)	C2	Tikree ya B. Tech goba BSC ya Saense ya Tikologo ya Tlhago /Taolo ya tša Tikologo ya Tlhago	Maitemogelo a ngwago o 1 ya Tlwaetšo ya mošomo goba dikgwedi tše 6 bjalo ka Mohlankedi wa tša Tikologo ya Tlhago	Tatelano
6	Motsamaiši wa tša Tikologo ta Tlhago (Environmental Administrator)	C4	Marematlou ka Mmetse le Saense gotee le Tiploma ya Taolo ya Tshedimošo	Maitemogelo a maleba a dikgwedi tše 6 tša Tlhahlo Thekniki ya tša Tikologo ya Tlhago	Ga go na tatelano
7	Theknišene ya tša Tikologo ya Tlhago/ Mošomi wa mmileng (Environmental Technician/Field Worker)	C1	Tiploma ya Bosetšhaba, Laesense ya go otlela	Maitemogelo a maleba a mengwaga ye 4 bjalo ka Mohlankedi wa Tikologo ya Tlhago Hlopho ya tša Tikologo ya Tlhago	
8	Mothuši wa tša Tikologo ya Tlhago (Environmental Assistant)	B3	Setifikeiti, Laesense ya go Otlela	Ga di gona	

Tafola ya 17: Dibaka tša Mešomo: Ditšhelete

Palo	Mošomo	Maemo	Dithuto tšeo di Nyakegago tša Motheo	Tlhahlo le Bokgoni bja Motheo bjo bo Nyakegago	Ditshwayo
1	Molaodi wa Matlotlo/Ditšhelete (Financial Manager IV)	E3	CA goba CMA (NQF8) Bokgoni bjo bo Tseneletšego bja Khomphutara (MS Office Advanced), Laesense ya go Otlela	Maitemogelo a mengwaga ye 10 go ya go ye 15 ka lekaleng la bolekgodi bja ditšhelete (financial accounting).	
2	Molaodi wa Matlotlo/Ditšhelete (Financial Manager III)	E1	CA goba CMA (NQF8) Bokgoni bjo bo Tseneletšego bja Khomphutara (MS Office Advanced), Laesense ya go Otlela	Maitemogelo a maleba a mengwaga ye 8 go ya go ye 10.	
3	Molaodi wa Bolekgodi bja Ditšhelete (Management Accountant IV)	E1	CA goba CMA (NQF8) Bokgoni bjo bo Tseneletšego bja Khomphutara (MS Office Advanced), Laesense ya go Otlela	Maitemogelo a maleba a mengwaga ye 8 go ya go ye 10.	
4	Molaodi wa Matlotlo/Ditšhelete (Financial Manager II)	D4	CA, Tikree ya Honours (NQF8) Bokgoni bjo bo Tseneletšego bja Khomphutara (MS Office Advanced), Laesense ya go Otlela	Maitemogelo a maleba a mengwaga ye 7 go ya go ye 8.	
5	Molaodi wa Bolekgodi bja Ditšhelete (Management Accountant III)	D4	BCom goba CMA (NQF8) Bokgoni bjo bo Tseneletšego bja Khomphutara (MS Office Advanced), Laesense ya go Otlela	Maitemogelo a maleba a mengwaga ye 6 go ya go ye 8.	
6	Molaodi wa Matlotlo /Ditšhelete (Financial Manager I)	D2	CA, Tikree ya Honours (NQF8) Bokgoni bjo bo Tseneletšego bja Khomphutara (MS Office Advanced), Laesense ya go Otlela	Maitemogelo a maleba a mengwaga ye 4 go ya go ye 6.	
7	Molaodi wa Bolekgodi bja Ditšhelete (Management Accountant II)	D1	BCom goba CMA (NQF6/7) Bokgoni bjo bo Tseneletšego bja Khomphutara (MS Office Advanced), Laesense ya go Otlela	Maitemogelo a maleba a mengwaga ye 4 go ya go ye 6.	
8	Molaodi wa Bolekgodi bja Ditšhelete (Management Accountant I)	C4	BCom goba CMA (NQF6/7) Bokgoni bjo bo Tseneletšego bja Khomphutara (MS Office Advanced) Laesense ya go Otlela	Maitemogelo a maleba a mengwaga ye 2 go ya go ye 4.	
9	Molaodi wa Lenaneo la Ditefo tša Meputso (Payroll Supervisor)	C4	Mphato wa 12, Bokgoni bjo bo Tseneletšego bja Khomphutara (MS Office Advanced) Laesense ya go Otlela, Setifikeiti sa Maleba sa Mošomo (NQF Level 5)	Maitemogelo a maleba a mengwaga ye 8 go ya go ye 10.	
10	Molekgodi wa Ditšhelete ntle le CA (Molekgodi wa Dipuku (Accountant without CA) (Bookkeeper)	C3	Tikree goba Tiploma Maleba (NQF6/7), le Setifikeiti sa Maleba sa Bokgoni bjo bo Tseneletšego bja Khomphutara (MS Office Advanced), Laesense ya go Otlela	Maitemogelo a maleba a mengwaga ye 3 go ya go ye 4.	

Palo	Mošomo	Maemo	Dithuto tšeo di Nyakegago tša Motheo	Tlhahlo le Bokgoni bja Motheo bjo bo Nyakegago	Ditshwayo
11	Molaodi wa ditokomane (Document Controller I)	C3	Mphato wa 12, Bokgoni bjo bo Tseneletšego bja Khomphutara (MS Office Advanced) Laesense ya go Otlela, Setifikeiti sa Maleba sa Mošomo (NQF Level 4)	Maitemogelo a maleba a mengwaga ye 2 go ya go ye 4.	
12	Mapalane wa Lenaneo la Ditefo tša Meputso (Payroll Clerk)	C1	Mphato wa 12, Bokgoni bjo bo Tseneletšego bja Khomphutara (MS Office Advanced) Laesense ya go Otlela, Setifikeiti sa Maleba sa Mošomo (NQF Level 4)	Maitemogelo a maleba a mengwaga ye 4 go ya go ye 6.	
13	Mohlankedi wa mošomo wa Tefo ya Diakhaonto (Account Payable/Accounts Officer II)	B5	Mphato wa 12, Bokgoni bjo bo Tseneletšego bja Khomphutara (MS Office Advanced) Laesense ya go Otlela, Setifikeiti sa Maleba sa Mošomo (NQF Level 4)	Maitemogelo a maleba a mengwaga ye 2 go ya go ye 3.	
14	Mongwaledi wa taolo ya Ditšhelete (Finance Clerk)	B3	Mphato wa 12, Bokgoni bjo bo Tseneletšego bja Khomphutara (MS Office Advanced) Laesense ya go Otlela, Setifikeiti sa maleba sa Mošomo (NQF Level 4)	Maitemogelo a maleba a ngwaga wo 1 wa go šoma	
15	Mongwaledi wa tsamaišo ya kanotoro (Admin Clerk)	B2	Mphato wa 12, Setifikeiti sa maleba sa Bokgoni bja Motheo bja Khomphutara (MS Office Basic) Laesense ya go Otlela, Setifikeiti sa Maleba sa Mošomo (NQF Level 4)	Maitemogelo a maleba a mengwaga ye 2.	

Tafole ya 18: Dibaka tša Mešomo: Theknolotši ya Tshedimošo

Palo	Mošomo	Maemo	Dithuto tšeo di Nyakegago tša Motheo	Tlhahlo le Bokgoni bja Motheo bjo bo Nyakegago	Ditshwayo
1	Moetapele wa Sehlopha sa Thekgo ya IT (IT Support Technician Team Lead)	D2	Tikree goba Tiploma ya maleba (NQF8), gotee le Setifikeiti sa Maleba sa Bokgoni bjo bo Tseneletšego bja Khomphutara (MS Office Advanced), Laesense ya go Otlela	Maitemogelo a maleba a mengwaga ye 8 go ya go ye 10.	
2	Motsamaiši wa Mananeo a Khomphutara (Systems Administrator III)	D1	Tikree goba Tiploma ya maleba (NQF6/7), le Setifikeiti sa maleba sa Bokgoni bjo bo Tseneletšego bja Khomphutara (MS Office Advanced), Laesense ya go Otlela Lenaneo la Tlhabollo ya Bolaodi	Maitemogelo a maleba a mengwaga ye 8 go ya go ye 10.	
3	Theknišene ya Thekgo ya IT (IT Support Technician III)	C5	Tikree goba Tiploma ya maleba (NQF6/7), le Setifikeiti sa maleba sa Bokgoni bjo bo Tseneletšego bja Khomphutara (MS Office Advanced), Laesense ya go Otlela	Maitemogelo a maleba a mengwaga ye 6 go ya go ye 8.	

Palo	Mošomo	Maemo	Dithuto tšeo di Nyakegago tša Motheo	Tlhahlo le Bokgoni bja Motheo bjo bo Nyakegago	Ditshwayo
4	Motsamaiši wa Mananeo a Khomphuthara (Systems Administrator)	C3	Tikree goba Tiploma ya maleba (NQF6/7), le Setifikeiti sa Maleba sa Bokgoni bjo bo Tseneletšego bja Khomphutara (MS Office Advanced), Laesense ya go Otlela	Maitemogelo a maleba a mengwaga ye 4 go ya go ye 6.	
5	Theknišene ya Thekgo ya IT IT (Support Technician II)	C3	Tikree goba Tiploma ya maleba (NQF6/7), le Setifikeiti sa maleba sa Bokgoni bjo bo Tseneletšego bja Khomphutara (MS Office Advanced), Laesense ya go Otlela	Maitemogelo a maleba a mengwaga ye 4 go ya go ye 6.	
6	Theknišene ya Thekgo ya IT (IT Support Technician I)	B5	Tikree goba Tiploma ya maleba (NQF6/7), Setifikeiti sa maleba sa Bokgoni bjo bo Tseneletšego bja Khomphutara (MS Office Advanced), Laesense ya go Otlela	Maitemogelo a maleba a mengwaga ye 2 go ya go ye 4.	

Tafola ya 19: Dibaka tša Mešomo: Lenaneo la Theko ya Dithoto goba Ditirelo

Palo	Mošomo	Maemo	Dithuto tšeo di Nyakegago tša Motheo	Tlhahlo le Bokgoni bja Motheo bjo bo Nyakegago	Ditshwayo
1	Molaodi wa Tsamaišo ya go Reka Dithoto /Ditirelo (Supply Chain Manager II)	D4	Tikree ya Honours ya maleba (NQF8), Bokgoni bjo bo Tseneletšego bja Khomphutara (MS Office Advanced), Laesense ya go Otlela	Maitemogelo a maleba a mengwaga ye 8 go ya go ye 10	
2	Mokgokaganyi wa Tsamaišo ya go Reka Dithoto /Ditirelo (Supply Chain Coordinator)	D1	Tikree goba Tiploma ya maleba (NQF6/7), Bokgoni bjo bo Tseneletšego bja Khomphutara (MS Office Advanced), Laesense ya go Otlela	Maitemogelo a maleba a mengwaga ye 5 go ya go ye 8.	
2	Molaodi wa Tsamaišo ya go Reka Dithoto /Ditirelo (Procurement and Contracts Manager)	D1	Tikree goba Tiploma ya maleba (NQF6/7), Bokgoni bjo bo Tseneletšego bja Khomphutara (MS Office Advanced), Laesense ya go Otlela	Maitemogelo a maleba a mengwaga ye 4 – 6.	
3	Mošomi yo a dirago mošomo ya go reka (Buyer II)	C5	Mphato wa 12 goba Tiploma (NQF6), Bokgoni bjo bo Tseneletšego bja Khomphutara (MS Office Advanced), Laesense ya go Otlela, Tiploma goba Tikree ya maleba ya Mošomo (NQF Level 6)	Maitemogelo a maleba a mengwaga ye 3 go ya go ye 4.	
4	Molaodi wa Bobolokelo (Store Controller II)	C4	Mphato wa 12, Bokgoni bjo bo Tseneletšego bja Khomphutara (MS Office Advanced), Laesense ya go Otlela	Maitemogelo a maleba a mengwaga ye 4 go ya go ye 5	

Palo	Mošomo	Maemo	Dithuto tšeo di Nyakegago tša Motheo	Tihahlo le Bokgoni bja Motheo bjo bo Nyakegago	Ditshwayo
5	Mošomi wa tsamaišo ya dithoto (Expediter II)	C5	Mphato wa 12, Lengwalo la Dithuto tša Artisan, Bokgoni bjo bo Tseneletšego bja Khomphutara (MS Office Advanced) Laesense ya go Otlela, Tiploma goba Tikree ya Maleba ya Mošomo (NQF Level 5)	Maitemogelo a maleba a mengwaga ye 2 bolaodi bja sehlopha. (shift foreman)	
6	Molaodi wa difatanaga (Transport Controller I)	C1	Mphato wa 12, Bokgoni bjo bo Tseneletšego bja Khomphutara (MS Office Advanced), Laesense ya go Otlela Setifikeiti sa Bokgoni bja Mošomo bja Maleba (NQF Level 4)	Maitemogelo a maleba a mengwaga ye 3 go ya go ye 4.	
7	Mošomi wa lefelo la Bobolokelo (Storeman)	B4	Mphato wa 12, Bokgoni bja Magareng bja Khomphutara (MS Office Intermediate), Laesense ya go Otlela	Maitemogelo a maleba a mengwaga ye 1 go ya go ye 2	
9	Mongwaledi wa lefelo la Bobolokelo (Store Clerk)	B2	Mphato wa 12, Bokgoni bja Magareng bja Khomphutara (MS Office Intermediate), Laesense ya go Otlela	Ga go hlokege maitemogelo	
10	Mootledi wa Sefatanaga sa Metšhene ya Mošomo (Mechanised Utility Vehicle Driver)	B2	Mphato wa 12, Mangwalo a maleba a dithuto a NQF 4 Laesense ya go Otlela Setifikeiti sa Bokgoni bja go Diriša Motšhene (Operator)	Maitemogelo a maleba a mengwaga ye 2.	
11	Mootledi wa lefelo la Bobolokelo (Stores Driver)	B1	Mphato wa 12 Laesense ya go Otlela Setifikeiti sa Bokgoni bja go Diriša Motšhene (Operator)	Maitemogelo a maleba a mengwaga ye 2	
12	Mootledi wa Forklift (Forklift Operator)	B1	Mphato wa 12, Bokgoni bja Motheo bja Khomphutara, (MS Office Basic), Laesense ya go Otlela, phemiti ya maleba ya go otlela, Setifikeiti sa Bokgoni bja go Diriša Motšhene (Operator)	Maitemogelo a mengwaga ye 0-1	

Tafola ya 20: Dibaka tša Mešomo: Methopo ya Bašomi

Palo	Mošomo	Maemo	Dithuto tšeo di Nyakegago tša Motheo	Tlhahlo le Bokgoni bja Motheo bjo Nyakegago	Ditshwayo
1	Molaodi wa Methopo ya Bašomi (Human Resource Manager III)	E2	Tikree ya Honours goba Tiploma ya Maleba (NQF8), Tikree ya Masters (MBA) e ka ba monyetla wa tlaletšo Bokgoni bjo bo Tseneletšego bja Khomphutara (MS Office Advanced), Laesense ya go Otlela	Maitemogelo a maleba a mengwaga ye 10.	
2	Molaodi wa Methopo ya Bašomi (Human Resource Manager II)	D4	Tikree ya Honours goba Tiploma ya Maleba (NQF8) Bokgoni bjo bo Tseneletšego bja Khomphutara (MS Office Advanced), Laesense ya go Otlela	Maitemogelo a maleba a mengwaga ye 8 go ya go ye 10 goba maitemogelo ao a tseneletšego a tsebo ya mošomo	
3	Molaodi wa Tlhabollo ya Methopo ya Bašomi (HRD Manager)	D4	Tikree ya Honours goba Tiploma ya Maleba (NQF8) Bokgoni bjo bo Tseneletšego bja Khomphutara (MS Office Advanced), Laesense ya go Otlela	Maitemogelo a maleba a mengwaga ye 5 go ya go ye 8 goba maitemogelo ao a tseneletšego a tsebo ya mošomo.	
4	Mokgokaganyi wa Methopo ya Bašomi (HR Coordinator)	D1	Tikree goba Tiploma (NQF6/7) Bokgoni bjo bo Tseneletšego bja Khomphutara (MS Office Advanced), Laesense ya go Otlela	Maitemogelo a mengwaga ye 3 go ya go ye 5 a mošomo wa methopo ya Bbatho (human resource) goba maitemogelo ao a tseneletšego a tsebo ya mošomo.	
5	Mokgokaganyi wa Tlhabollo ya Methopo ya Bašomi (HRD Coordinator)	D1	Tikree goba Tiploma (NQF6/7) Bokgoni bjo bo Tseneletšego bja Khomphutara (MS Office Advanced), Laesense ya go Otlela	Maitemogelo a maleba a mengwaga ye 4 go ya go ye 5 goba maitemogelo ao a tseneletšego a tsebo ya mošomo.	
6	Motsamaiši wa Tlhabollo ya Bokgoni (Skills Development Facilitator)	D1	Tikree goba Tiploma (NQF6/7) Bokgoni bjo bo Tseneletšego bja Khomphutara (MS Office Advanced), Laesense ya go Otlela	Maitemogelo a mengwaga ye 3 go ya go ye 5 a mošomo wa methopo ya bašomi (human resource) goba maitemogelo ao a tseneletšego a tsebo ya mošomo.	
7	Mohlankedi wa Methopo ya Bašomi (HR II Officer)	C5	Tikree goba Tiploma ya Maleba (NQF6/7) Bokgoni bjo bo Tseneletšego bja Khomphutara (MS Office Advanced), Laesense ya go Otlela	Maitemogelo a mengwaga ye 3 go ya go ye 5 a mošomo wa methopo ya bašomi (human resource) goba maitemogelo ao a tseneletšego a tsebo ya mošomo.	
8	Mohlankedi-mogolo wa tša Tlhahlo (Snr Training Officer)	C5	Tikree goba Tiploma ya Maleba (NQF6/7) Bokgoni bjo bo Tseneletšego bja Khomphutara (MS Office Advanced), Laesense ya go Otlela	Maitemogelo a mengwaga ye 4 go ya go ye 5 goba a na le maitemogelo a maleba a mošomo	

Palo	Mošomo	Maemo	Dithuto tšeo di Nyakegago tša Motheo	Tlhahlo le Bokgoni bja Motheo bjo bo Nyakegago	Ditshwayo
9	Mohlankedi wa Dikgokagano (Communication Officer)	C3	Tikree goba Tiploma ya maleba (NQF6/7) Bokgoni bjo bo Tseneletšego bja Khomphutara (MS Office Advanced), Laesense ya go Otlela	Maitemogelo a mengwaga ye 3 - 5 ka lekaleng la methopo ya bašomi (human resource), goba mphato wa marematlou gotee le maitemogelo a maleba a mošomo	
10	Mohlankedi wa T&A (T&A Officer)	C3	Tikree goba Tiploma ya maleba (NQF6/7), Setifikeiti sa maleba sa T&A (T&A System) Bokgoni bjo bo Tseneletšego bja Khomphutara (MS Office Advanced), Laesense ya go Otlela Setifikeiti sa Maleba sa Mošomo (NQF Level 4)	Maitemogelo a mengwaga ye 4 – 6 a maleba	
11	Mohlankedi wa Methopo ya Bašomi (HR Officer)	C2	Tikree goba Tiploma ya maleba (NQF6/7) Bokgoni bjo bo Tseneletšego bja Khomphutara, (MS Office Advanced), Laesense ya go Otlela	Maitemogelo a mengwaga ye 2 - 3 goba mphato wa marematlou gotee le maitemogelo a mengwaga ye 5.	
12	Motsamaiši wa Methopo ya Bašomi (HRD)	C2	Tikree goba Tiploma ya maleba (NQF6/7) Bokgoni bjo bo Tseneletšego bja Khomphutara (MS Office Advanced), Laesense ya go Otlela	Maitemogelo a mengwaga ye 2 – 3 goba mphato wa marematlou gotee le maitemogelo a mengwaga ye 5.	
13	Motsamaiši wa Tihabollo ya Bašomi (HRD)	C1	Tikree goba Tiploma ya maleba (NQF6/7) Bokgoni bjo bo Tseneletšego bja Khomphutara (MS Office Advanced), Laesense ya go Otlela Setifikeiti sa Maleba sa Mošomo (NQF Level 4)	Maitemogelo a mengwaga ye 2 – 3 go tša tlhahlo, goba maitemogelo ao a tseneletšego.	
14	Bahlankedi ba lebaka la go ya go ile ba Taolo ya Šafothe (Full Time Shaft Stewards – Cat A/B)	C1	Mphato wa marematlou (12) Grade 12, Bokgoni bjo bo Tseneletšego bja Khomphutara (MS Office Advanced), Laesense ya go Otlela Setifikeiti sa Maleba sa Mošomo (NQF Level 4)	Maemo a go kgethwa go ya ka Tumelelano ya go Lemogwa Bokgoni	
15	Mothuši wa mešomo ya Methopo ya Bašomi (HR Assistant)	C1	Tikree goba Tiploma (NQF6/7) goba lengwalo la marematlou goba a ithutela tikree /tiploma, Bokgoni bjo bo Tseneletšego bja Khomphutara (MS Office Advanced), Laesense ya go Otlela	Maitemogelo a itšego ka lekaleng la methopo ya bašomi (Human Resource).	
16	Bahlankedi ba maemo a go ya go ile ba Taolo ya Šhafote (Full Time Shaft Stewards - Cat C)		Mphato wa 12, Bokgoni bjo bo Tseneletšego bja Khomphutara (MS Office Advanced), Laesense ya go Otlela Setifikeiti sa Maleba sa Mošomo (NQF Level 4)	Maemo a go kgethwa go ya ka Tumelelano ya go Lemogwa ga Bokgoni	
17	Mongwaledi wa HR (HR Clerk)	B3	Mphato wa 12 Bokgoni bja Magareng bja Khomphutara (MS Office Intermediate) Laesense ya go Otlela	Maitemogelo a mošomo wa ofisi ka kakaretšo le/goba maitemogelo go tša bašomi.	

Palo	Mošomo	Maemo	Dithuto tšeo di Nyakegago tša Motheo	Tlhahlo le Bokgoni bja Motheo bjo bo Nyakegago	Ditshwayo
18	Mongwaledi wa T&A (T&A Clerk)	B3	Mphato wa 12, Bokgoni bjo bo Tseneletšego bja Khomphutara (MS Office Advanced), Bokgoni bja Magareng bja Khomphutara (MS Office Intermediate) Laesense ya go Otlela botsebi bja Tsamaišo ya T&A (T&A Systems)	Maitemogelo a mošomo wa ofisi ka kakaretšo le/goba maitemogelo go tša.	
19	Morulaganyi wa Difaele (Filing Clerk)	B2	Mphato wa 12 Bokgoni bja Magareng bja Khomphutara (MS Office Intermediate), Laesense ya go Otlela	Ga go nyakege Maitemogelo	

Leano la Kaonafatšo ya Bokgoni bja Bašomi (Leano la Tlhabollo ya Mešomo)

Leano la Tlhabollo ya Mešomo (“IDP”) le sepetšwa ka tsela ya ditherišano magareng ga mošomi le molaodi wa gagwe goba molebeledi wa gagwe. Tlhatlošo mo maemong a mošomo e mabapi le maitemogelo a tsamaišo ya mošomo.

Bašomi ba tla hlohleletšwa go rwala maikarabelo mabapi le peakanyo ya mešomo gotee le tlhatlošo ka go thuša go hloma le go fihlelela dinepo le dinyakwa tša mešomo ye ba lego go yona le ya nako ye e tlogo.

Dibaka tša tlhatlošo ya mošomong ka lekaleng la Meepo le plante di tla tsebišwa bašomi go sekaseka leano la bona la tlhatlošo ya maemo a mošomo.

Tlhahlo ya kaonafatšo ya bokgoni bja mošomo e beakantšwe le go phathagatšwa go ya ka dinyakwa. Go beilwe šedi go bašomi ba kgale bao ba ka se bego gona ka nako ya ge go thoma mešomo ya moepo. Leano la Tlhabollo ya Bokgoni bja Mošomi (IDPs) e tla bopa karolo ya mabaka a ge go kgethwa mananeo a tlhahlo.

Taolo ya tsamaišo ya Bokgoni/Talente

Taolo ya bokgoni e tla sepetšwa ka maikemišetšo a go bea šedi go bašomi bao ba nago le bokgoni, bao ba tla kgontšhago khamphani go matlafatša mošomo wa yona, go thibela kgonagalo ya dikotši ka mo go ka kgonegago le go atlega go fihlelela maemo a kgodišo ya kgwebo. Ivanplats e na le pholisi ya taolo ya kaonafatšo ya bokgoni yeo e nepilego go latela mokgwa wo o beakantšwego gabotse wa taolo ya kaonafatšo ya bokgoni bja bašomi, ka go hlatha, go goketša, go rerišana le go boloka dikgoba tšeo di lego bohlokwa.

Sehlopha sa mathomo sa batho bao ba nago le bokgoni seo se hlathilwego se be se na le bašomi ba lesomeseswai. Bašomi ba ba ile ba fiwa lenaneo leo le adilwego gabotse la kgatelepe ya mešomo, leo le hlodilego gore go be le tlhahlo ya semmušo go fihlelela dipelo tše. Go tšwa go sehlopha seo, bašomi ba lesome ba phethile lenaneo la bona la kgatelepele ya bokgoni bja mošomo, gomme ba tlhatlošitšwe mešomong ya bona, ba tshela ba sa le gare ka tlhahlo mola ba babedi ba ba itkollotše mošomong. Sehlopha se sa bašomi bao ba nago le bokgoni se tla sekasekwa ka leswa ngwaga ka ngwaga bjalo ka karolo ya IDP.

Molawana wa 46 (b) (iii): Tataišo ya mošomong (Mentorship)

Kgopolo ya go fana ka tataišo go bašomi bao ba sa lego maemo a tlase goba bao ba sego ba hlwa ba eba le maitemogelo a taolo (protégés), ke mokgwa wo o tlwaelegilego wa go netefatša kamogelo le tataišo ya maleba ka sekgebeng se sefsa. Tataišo ya semmušo ya bašomi ba Moepo e tla tlemaganywa le IDP ya bašomi.

Kgatho ya Batataiši le Bašomi bao ba hlokago Tlhahlo

Methopo ya go fana ka tataišo e tla thoma go hlaelela ge go ka tšewa sephetho sa gore mošomi yo mongwe le yo mongwe wa maemo a tlase a fiwe motho wa go mo tataiša. Go swanetše go tšewa dipheho tše bohlokwa mabapi le dikgopelo tša batataiši ka Moepong. Go holofetšwe gore bahlankedi ka moka bao ba swerego dikgoba tša godimo (HDP) tša bolaodi ba fiwe maikarabelo a go ba batataiši. Go tlaleletša se, bašomi bao ba amogetšego tlhahlo ye bohlokwa ya

Moepo, (bjalo ka baithuti ba tša moepo, metallurgical le boentšenerere gotee le bao ba filwego dipasari bao ba tla šomago bjalo ka baitlwaetšamošomo) le bona ba swanetše go fiwa thekgo.

Mokgwa wa motheo wa go tataiša ke wa gore bašomi bao ba swerego dikgoba tša maemo a C4 go ya godimo (maemo a Boforomane/ Molekodi wa moepo) ba swanetše go fiwa tlhahlo ya go ba batataiši le go matlafatša bokgoni bja bona ka Moepong go matlafatša bokgoni bja bona bja go tataiša bašomi bao ba sa lego maemong a fase. Bokgoni bja mošomo bo bopša go tloga mo maemong a go tataiša bašomi ba bafsa le go hlahlala bašomi bao e lego gona ba fetša go phetha dithuto goba bao ba lego gare ka go itlwaetša mešomo ya dithuto tša bona tša tikree goba tiploma.

Tataišo e tla dirwa semmušo magareng ga motataiši le mošomi yo a sa ithutago mošomo ka dinako tše dintši. Tataišo ka moepong e tla ba karolo ya mošomo wa molaodi gotee le go ba karolo ye nngwe ya maikarabelo a gagwe.

Kgopolo ya tataišo ga e felele ka seferong sa Moepo. Moepo o lemogile gore dikgwebo tše nnyane tše di kgethilwego bjalo ka tša go aba ditirelo; gotee le dikgwebo tše di ka dirišago bokgoni bja batho bao ba lego gare ka tlhahlo ya merero ya badudi ba ka hloka go dirišana goba bokgoni bja tataišo ya bolaodi bja moepo. Se se tla thekgwa ke leano la moepo la ESD.

Tafola ya 21: Tekanyetšo: Batataiši ba Hlokomelo le Tlhabollo

Ngwaga	2021	2022	2023	2024	2025	Palomoka
Palo ya batho ka ngwaga	2	3	3	3	4	15
Tataišo ya Hlokomelo ya dithoto (Maintenance)	2,500	4,125	4,538	4,991	7,321	23,474

Molawana wa 46 (b) (iv): Thekgo ya tša Thuto:

Bathuši ba tša Thekgo: Bašomi (18.1)

Moepo o tla tšwela pele go fana ka Thekgo ya tša Thuto go bašomi bao ba nyakago/hlokago go kaonafatša bokgoni bja bona bja mošomo magareng ga tše dingwe, Thekgo ya tša thuto e tla fiwa bašomi bao ba nyakago go ithutela magoro a a latelago a thuto:

- Boentšenerere bja Elektrikale le Mekhenikale gotee le bja mešomo ya matsogo (Artisan) ge e le gore go na le bašomedi bao ba hlathilwego go tšwa ka moepong
- Tlwaetšo ya mošomo (Learnerships)
- Boentšenerere bja Maswika (Rock Engineering)
- Maphelo le Polokego
- Tikologo ya Tlhago, le
- Dithuto tša Kgwebo (Commerce) gotee le tše dingwe tša Saense ya Leago.

Go tla kgethwa go ya ka tsamaišo ya IDP ya moepo.

Mešomo ye bohlokwa ya bašomi e tla laolwa ke tsamaišo ya IDP, gomme e ka akaretša bolekgodi, bokgoni bja tsamaišo, bolaodi bja projeke, bokgoni bja khomphutara, gotee le bja ditšhelete go balaodi bao ba sa šomego ka tša ditšhelete, mananeo a bolaodi bja sehlopha, gotee le tlhahlo ye nngwe yeo e hlokegago ya bolaodi. Tlhahlo le tlhabollo ye di tla bea šedi go kaonafatšo ya bokgoni bja bašomi go hlola dibaka tša tlhatlošo ya maemo a mešomo go tšwa ka gare le go lokišetša dikgoba tša mešomo tša nako ye e tlogo tše di akareditšwego ka go SLP ye. Tsamaišo ya IDP e phethilwe le go sekasekwa ngwaga ka ngwaga gomme ya rungwa bjalo ka Leano la Bokgoni bja Mošomo, ga se ya dirwa ntle le go beakanywa.

Kabo ya Tafola ya 22 ke ya lebakanyana, gomme e tla kaonafatšwa le tsamaišo ya IDP ngwaga ka ngwaga le go fetolwa ge bašomi ba bafsa ba tsena moepong.

Tafola ya 22: Tekanyetšo: Tlhahlo ya Mešomo ye Bohlokwa: Bašomi (IDP) (18.1)

Ngwaga	2021	2022	2023	2024	2025	TEKANYETŠO
Setifikeiti sa Godingwana sa Merero ya Badudi		1				
Taolo yeo e Tseneletšego ya Ditokomane tša Elektroniki le Direkhoto - SAQA ID: 61595LP35928				1		
Mosekaseki (Assessor)		1	1			
Tikree ya BA go Taolo ya Polokego		1	1	1		

Ngwaga	2021	2022	2023	2024	2025	TEKANYETŠO
Bokgoni bja Motheo bja Khomphutara					1	
Tikree ya BCom ya Taolo ya Methopo ya Batho (HR)		1	1	1		
Tikree ya BCom ya Bolekodi bja Ditšhelete (Accounting)		1	1	1		
Setifikeiti sa Bothuthupiši bja maswika (Blasting) Setifikeiti sa (Tsamaišo ya Moepo (Mining Practices);		1				
Setifikeiti sa Tsamaišo ya Kantoro/Ofisi (Office Administration)	2					
Setifikeiti sa Taolo ya Polokego	1					
Taolo ya Instithuti ya Bolekodi bja Ditšhelete (Chartered Institute of Management Accountants –) Tlhahlo ka Botlalo		1	1	1	1	
Lenaneo leo le Tseneletšego la Taolo ya Projeke ya Lekala la Mešomo ya Boagi) (CPMP)		1	1	1		
Tšwetšopele ya Taolo ya kgonagalo ya Dikotsi (Risk Mac part 2)	1				1	
Tlhahlo ya Bolekodi bja Motheo bja Ditšhelete					1	
Tiploma ya HR	1					

Ngwaga	2021	2022	2023	2024	2025	TEKANYETŠO
Tiploma ya Taolo ya Tsamaišo	1	1	1			
Tiploma ya Theko ya Ditirelo/Dithoto (Supply Chain Management)		1	1	1		
Tlwaetšo ya Mešomo ya ka Meepong (GCC practical Annex E, operating mines)		1	1			
Tlhahlo ya lebaka le lekopana ya thuto ya Botsebi bja Maswika, Mobu le Diminerale (Tšeolotši) (Geology short course in structural geology)	1	1				
Tlhahlo ya Boemedi bja Polokego le Maphelo (Health and Safety Rep Training)	15	15	15	15	15	
Setifikeiti sa Godimo sa Kgebo le Tsamaišo (Higher Certificate in Business Administration)	1				1	
ISO ya Boditšhabatšhaba (International ISO 9001: 2015)			1		1	
Bonyakišiši bja Ditiragalo tša ka Moepong Maemo a 3 (Incident Investigation Level 3 For Mining)	1	1	1	1	1	
Molaodi wa Bolekodi bja Dipuku tša Ditšhelete (Lead Auditor)		1	1	1	1	
LLB	1	1				
Tiktree ya Masters ya Tsamaišo ya Kgwebo (Master of Business Administration)	1					
Dithuto tša Boentšenere (Engineering Studies) (N2)	3					
Setifikeiti sa Lenaneo la Theknolotši (Microsoft Certified Solutions Associate)	1	1				
Setifikeiti sa Bolaodi bja Bokgoni bja Moepo (Mine Manager Certificate of Competency)		2	2			
Molekodi / MotlhahlobiModerator			1		1	
Taolo ya tshepetšo ya mohlagase (Medium Voltage Switching)	2		1		1	
Taolo ya Polokego (Safety Management) (NADSAM)	2		1	1	1	
Setifikeiti sa Bosetšhaba: Mohlankedi wa Taolo ya Thuto, Tlhahlo le Tlhabollo ya Mešomo (Occupationally Directed Education, Training and Development Practitioner)					1	
Setifikeiti sa Tsebo ya Molao wa Mošomo (Occupational Legal Knowledge)					1	
Taolo ya Kgonagalo ya Dikotsi (Risk Management)					1	
Thuto ya Taolo ya Tlhahlo ya Polokego (Safety Management Training Course) (SAMTRAC) Ya Moepo	1					
Mokgokaganyi wa Tlhabollo ya Bokgoni (Skills Development Facilitator)	1					
Tlhahlo ya Motlhahli (Train the Trainer)		2	2			
Thekgo ya ngwaga ka ngwaga (Thekgo ye tee go Mošomi yo tee)	36	35	34	25	29	159
Mešomo ye Bohlokwa ya Meopo yeo e sego ya Sethekniki, Mešomo ye Bohlokwa ya Sethekniki, Thekgo ya	175,000	137,500	475,531	282,838	186,973	1,257,842

Thuto						
--------------	--	--	--	--	--	--

Tafola ya 23: Tekanyetšo: Tlwaetšo ya Mošomo (Learnerships): Ya ka Gare (18.1)

Ngwaga	2021	2022	2023	2024	2025	Tekanyetšo
Palo ya batho ka ngwaga	0	0	0	2	2	2
Tlwaetšo ya Mošomo (Learnership)	0	0	0	424,106	457,516	881,622

Lenaneo la Bašomi bao ba nago le maitemogelo (Bomahlwaadibona) (Legends)

Khamphani e hlomile lenaneo la Bašomi bao ba ago le Maitemogelo (Bomahlwaadibona) bao ba lego kgauswi le go rola modiro ka lebaka la bogolo, mengwaga ye 60 go ya godimo. Lenaneo le le hlomilwe go lokišetša bašomi bao ba lego kgauswi le go rola modiro ka go ba abela bokgoni, ditlabelo le tsebo mabapi le ka fao ba ka iphedišago ka gona ka morago ga go rola modiro, le go lokotšetša kgonagalo ya go fetiša bokgoni mo go hlokega. Se se dirwa mabapi le dinyakwa tša motho ka boyena le go lebelela motho ka motho.

Tafola ya 24: Tekanyetšo: Bokgoni bja go Fetišega 18.1: Lenaneo la Bašomi bao ba nago le maitemogelo (Bomahlwaadibona)

Bokgoni bja go Fetišega – Lenaneo la Bomahlwaadibona (Legend Programme)	2021	2022	2023	2024	2025	Palomoka
Palo ya Batho ka ngwaga	2	2	2	2	2	10
Tekanyetšo	18,000	18,000	18,000	18,000	18,000	90,000

Basadi ka Meepong (“WIM”)

Ivanplats e itlamile go tekatekanyo ya bong le go akaretša bohle, gomme e nepile go akaretša basadi ka maemong ka moka a Moepo. Go kaonafatša le go lebiša šedi ya tsamaišo ya Moepo go bohlokwa bja basadi ka meepong, khamphani e beakanya ditiragalo tša ngwaga ka ngwaga tša go tsenya basadi go ba karolo ya mešomo. Ivanplats e akanya gape go hlohlelatša basadi go kgatha tema ka go menyetla ya go reka dithoto le ditirelo (procurement). Go fihla gabjale, khamphani tsebiša badudi fao basadi ba ka kgathago tema ka lekaleng la meepong.

Ivanplats e na le Mothuši wa Methopo ya Bašomi yo a itlamilego go bea šedi ya gagwe go merero ya basadi ka meepong le go kgatha tema ka go Khansele ya basadi ya Maphelo le Polokego ya Moepo. Khamphani e hlomile gape komiti ya WIM, yeo e kopanago ka kotara, go sekaseka, go ahlaahla, go godiša le go hlama mananeo a mabapi le ditaba tša basadi.

Tafola ya 25: Tekanyetšo: Tlhahlo ya Mešomo ya Moepo: Peakanyo le phathagatšo ya WIM

Ngwaga	2021	2022	2023	2024	2025	Palomoka
Ditiragalo ka ngwaga	1	1	1	1	1	5
Basadi ka Meepong	50,000	54,000	58,320	62,986	68,024	730,010

Tafola ya 26: Tekanyetšo: Tlhahlo ya Mešomo ya Moepo 18.1: Kakaretšo

Kakaretšo ya Palo	2021	2022	2023	2024	2025	Palomoka
Ditiragalo ka ngwaga	25	23	27	34	44	153
Mešomo, Bomahlwaadibona, le Basadi ka Meepong	337,000	323,475	404,143	547,770	759,795	2,372,182

Thuto ya Godimo le Tlhahlo ya Batho ba Bagolo (18.1)

Seswantšho se se lego ka mo godimo se laetša Foromo ya Q ya dikhutsofatšo tša ka tlase yeo e laetšago palo ya bašomi bao ba nago la mangwalo a dithuto a Maemo a NQF 1 (Grade 9) a ka fase. Bašomi ba ba emela bašomi ba dipolase bao ba šomago ka khamphaneng. Bašomi ba ga ba na kgahlego ya go tšwetša dithuto tša bona pele, efela ba nyaka go hlatlošwa, ka fao ba tla akaretšwa ka gare ga bašomi bao ba nago le bokgoni bja tlasana gore ba kgone go

fiwa kaonafatšwa ka fase ga thušo ya Khamphani go ya ka Leano la Bokgoni bja Mošomo. Ka lebaka la se, Khamphani e ga se ya akaretša tekanyetšo ya ka gare ya AET.

Mananeo a Tlhabollo ya Bokgoni bja Mošomo: Badudi (18.2)

Thuto ya Godimo le Tlhahlo ya Batho ba Bagolo (18.2)

Dipalopalo ka go maemo a dithuto ka MLM di laetša gore 72% ya badudi e šetše na le mangwalo a Thuto le Tlhahlo ya Batho ba Bagolo (AET) Level 4 (NQF1). Nepo ya tlhahlo ya AET e tla bewa go maloko a setšhaba ao a sa kago a ya sekolong go fihla go bao ba tsenego sekolo go fihla go mphato wa 7 (AET Level 4).

Tlhahlo ya AET e tla dirwa ke moabi wa ditirelo tša tlhahlo yeo e dumeletšwego ke EDTP SETA gore bathuti ba kgone go ba le mangwalo a thuto ya maleba. Tlhahlo e tla dirwa ka lefelong leo le hlathilwego la tlhahlo.

Tafola ya 27: Tekanyetšo: Tlhahlo ya AET: Badudi (18.2)

AET	2021	2022	2023	2024	2025	Palomoka
Pre - AET	0	0	0	0	0	0
Level 1	0	5	3	0	0	8
Level 2	10	10	5	5	10	40
Level 3	5	5	10	10	5	35
Level 4	0	0	2	5	5	12
Palomoka ya Mananeo a Thekgo	15	20	20	20	20	95
Tekanyetšo	419,816 ⁶	65,731	72,304	79,534	87,487	724,872

⁶ 2021 e akaretša ditshenyagalelo tša peakanyo ya lefelo la AET.

Tlwaetšo ya Mošomo (Learnerships): Badudi (18.2)

Mananeo a Tlwaetšo ya Mošomo a tla abja go baithuti bao ba sa šomego ba mengwaga ye (18.2), baithuti ba go tšwa ka ditikologong tša kgauswi go matlafatša palo ya bašomi bao ba nago le bokgoni ka Moepong. Baithuti ba tla swanelwa ke go fihlelela dinyakwa tša Moepo go ya ka dinyakwa tšeo di laeditšwego ke DFS.

Baithuti bao ba lego gare ka mananeo a Tlwaetšo ya Mošomo ba tla thwalwa ka Moepong ka morago ga ge ba phethile lenaneo la bona la Tlwaetšo ya Mošomo, le ge e le gore Moepo a ka ba le dikgoba tšeo di bulegilego tša maleba le ge baithuti ba ka kgona go atlega go mokgwa wa tsamaišo wa go hlaola dikgoba tše tša mošomo.

Taolo ya Moepo e lemoga gore bokgoni bjo bo lego gona magareng ga badudi bo nyaka go kaonafatšwa le go matlafatšwa. Go hloma mananeo a tlhabollo ya bokgoni bja badudi ka tikologong go tla ba le mohola wo mogolo kudu. La mathomo o tla thoma ka go tlatša dikgoba tšeo di tšwelelago ka lebaka la maemo a hlokego ya bašomi ba Moepo, La bobedi, e tla thuša go nolofatša mošomo wa go kalatša bašomi ka ditikologong tša moepo.

Tafola ya 28: Tekanyetšo: Tlwaetšo ya Mošomo (Learnership): Badudi (18.2)

Ngwaga	2021	2022	2023	2024	2025	Tekanyetšo
Palo ya batho ka ngwaga	5	2	2	0	0	9
Tlwaetšo ya Mošomo (Learnership)	1,130,750	358,765	394,642	0	0	1,884,157

Tlhahlo ya Bokgoni: Badudi (18.2)

Tlhahlo ya Mešomo ya Moepo: Badudi (18.2)

Moepo o nepile go thwala batho ba go lekana 2,5000 ka nako ya ge tšweletšo ya moepo e le gare o gola. Nepo ya SLP ye e tla ba go hlola dikgoba tša mešomo ya moepo. Tlhahlo ya mešomo ya moepo e tla akaretša tlhahlo ka moka yeo e hlokegago ya mešomo ya bjale le ya ka moso ya moepo gomme e tla akaretša mananeo a thekgo a bjalo ka a tlwaetšo ya mošomo (learnerships), dipasari le mananeo a mangwe bokgoni bja mošomo go ya ka moo go nyakegago. Ka lebaka la palo ya badudi ba tikologo bao ba hlokego tlhahlo, le nyakego ya go thekga maloko a mantši a badudi ka mo go ka kgonegago, go swanetše go lemogwa gore leloko le lengwe le le lengwew la setšhaba le tla swanelwa ke go kgetha lenaneo le tee fela la thekgo. Mananeo a a tlhahlo a tla sepetšwa ke lekala la maleba la moepo goba lekala la ka ntle leo le nago le maswanedi.

Tafola ya 29: Tekanyetšo: Tlhahlo ya Bokgoni bja Mešomo ya Sethekniki: Badudi (18.2)

Ngwaga	2021	2022	2023	2024	2025	Tekanyetšo
Palo ya batho	8	17	23	31	21	100
Tlhahlo ya Mešomo ya Sethekniki ya Moepo (Core Technical Skills Training)	181,000	338,800	425,679	627,568	583,444	2,156,491

Tlhahlo ya Mešomo yeo e sego ya Moepo: Badudi (18.2) Bokgoni bjo bo Fetišegago

Tlhahlo ya mešomo yeo e sego ya moepo e tla dirwa ka setšhabeng le go sepetšwa ke baabi ba tlhahlo bao ba nago le maswanedi.

Tlhahlo ya mohuta wo ya bokgoni e tla dirwa bjalo ka karolo ya boitlamo bja Moepo go fetiša bokgoni le go matlafatša badudi ba ka tikologong ya Moepo, ka nako ya ge moepo o šoma le ka nako yeo go ka bago le kgonagalo ya gore bašomi ba lahlegelwe ke mešomo ka lebaka la go fokotša mešomo le go tswalela. Moepo o tla hlahla gape maloko a badudi go bokgoni bja mešomo yeo e sego ya moepo yeo e nepilego go mešomo yeo e hlathilwego ya diprojeke tša ESD yeo e thekago twantšho ya bohloki le go hlola mešomo ka kakaretšo.

Go Hlathwa ga Tlhahlo ya Mešomo yeo e Fetišegago ya Badudi

Dikholofelo tša badudi ba Moepo di godimo kudu mabapi le go hwetša mešomo ya go ya go ile ka Moepong. Tsamaiso ya go hlaolwa le go tsenywa ka dikgobeng tša go ya go ile tša, tswaetšo ya mošomo (learnship), go hwetša dipasari le thekgo ya ditšhelete tša go ithuta (scholaship), le go kgatha tema ka go mananeo a tlhahlo ya mošomo ka Moepong e tla sepetšwa ka hlokomelo, gomme e tla fiwa bao ba nago le maswanedi le bao ba fihlelelago dinyakwa tša mešomo ya moepo. Go akanywa gore badiradikgopelo ba bantši ba mešomo ya moepo ba ka no se atlege. Badiradikgopelo ba ba go se atlege ba tla ba karolo ya mananeo a tlhahlo ya bokgoni bjo bo fetišegago yeo e abjago ke Moepo le go thekga pholisi ya Moepo ya go kaonafatša bokgoni bja maloko a setšhaba.

Tafola ya 30: Tekanyetšo: Tlhahlo ya Mešomo ye e sego ya Moepo: Badudi (18.2) Bokgoni bjo bo Fetišegago

Ngwaga	2021	2022	2023	2024	2025	Tekanyetšo
Palo ya batho ka ngwaga	35	35	35	35	35	175
Tlhahlo ya Mešomo yeo e sego ya Moepo	90,877	99,965	109,961	120,957	133,053	554,812

Thekgo ya Mašeleng aThuto: Thutokakaretšo le Tlhahlo: Badudi (18.2)

Moepo o tla tšwela pele go fana ka pasari le mananeo a thekgo ya ditšhelete tša thuto (scholarship) mo maemong a Sekolo se se Phagamego, ka go bea palo ya baithuti go ba 75 ka ngwaga. Lenaneo la bjale le tla tšwela pele go bopa karolo ya SLP, gomme barutwana ka moka bao ba fetšago mphato wa marematlou ba gomme ba tšwa ka gare ga lenaneo, go ka se bewe ba babgwe legatong la bona. Thekgo ya ditšhelete tša thuto e nepile go netefatša gore barutwana bao ba kgona go hwetša mešomo goba go tšwetša dithuto tša bona pele gore ba kgone go thwalwa ka Moepong goba makaleng a mangwe.

Thekgo yeo e abelwago barutwana e tla akaretša ditshenyagalelo ka moka tšeo di lefšago ke batswadi ka sekolong, mohl. dipuku, diaparo tša sekolo, didirišwa tša go ngwala le dinamelwa gore barutwana ba kgone go ya sekolong ntle le ditšhitišo.

Mananeo a thekgo ya ditšhelete a tla katološetšwa go barutwana ba bannyane ka mephatong ya ka tlase. Thekgo ya barutwana bao ba lego mo mengwageng ya 10 – 12 e tla dirwa ka tsela ya tefo ya dithuto tša go ikgetha go hlohletša kgahlego go tša kgwebo, Mmetse, le Saense. Thekgo ya barutwana e bonwa bjalo ka peeletšo ya nako ye telele.

Tekanyetšo ya thekgo ya thuto e akanyetšwa mabapi le morero wa ka go Tafola ya 13 ka mo fase ya Tekanyetšo:

Tafola ya 31: Tekanyetšo: Thekgo ya ditšhelete tša Thuto go badudi (Scholarships) (18.2)

Ngwaga	2021	2022	2023	2024	2025	Tekanyetšo
Palo ya batho ka ngwaga	90	85	75	65	60	375
Thekgo ya Ditšhelete tša thuto (Scholarship)	225,000	233,750	226,875	216,288	219,615	1,121,528

Dipasari di tla fiwa baithuti ba ka tikologong bao ba ithutelago dithuto tša lekala la theknikale le makala a thekgo yeo e sepelelanago le tša moepo, go akaretšwa le ba malapa a bašomi bao ba fihlelelago dinyakwa tša pasari. Thekgo ya ditšhelete e tla ba le lengwe la mananeo a mothopo wa Pasari. Tekanyetšo ya thekgo ya pasari e akanyetšwa mabapi le morero gomme e ka go Tafola ya 32 ka mo fase:

Tafola ya 32: Tekanyetšo: Pasari go Badudi (18.2)

Ngwaga	2021	2022	2023	2024	2025	Tekanyetšo
Palo ka ngwaga	2	2		1	2	7
Bafsa ka ngwaga	1	1	1	1		4
Dipasari	567,500	567,500	222,500	222,500	268,648	1,848,648
Projeke ya Tlhabollo ya Bokgoni	150,000	150,000	150,000	150,000	150,000	750,000
Palomoka	717,500	717,500	392,500	392,500	418,648	2,638,648

Projeke ya Tlhabollo ya Bokgoni – Tšhomišano le Yunibesiti ya Limpopo yeo e hlomilwego ke Meepo ya Ivanplats

Yunibesiti ya Limpopo e na le kholofelo ya go ba ketapele ya diyunibasiti tša Afrika ka go matlafatša bokgoni le botsebi bja maemo a godimo lefaseng ka bophara, go ragolla dinyakwa tša badudi ba ka ditikologong tša magaeng ka dikgopolo tše mpsha.

Yunibesiti ya Limpopo gabjale e na le makala a mane a Dithuto e lego; Lefapha le tša Maphelo le Saense, Lefapha la Dithuto tša Batho (Humanities), Lefapha la Saense le Temo (Science and Agriculture), le Lefapha la Taolo le Molao (Management and Law).

Go hlongwa ga thuto ya BSC ya Thuto ya Botsebi bja Maswika, Mobu le Diminerale (Tšeolotši) gotee le lenaneo le lefsa la Tikree ya Honours ya (Tšeolotši) ka Yunibesiting ya Limpopo go laetša temogo ya dinyakwa tša tikologo tša bokgoni bja saense ya lefase go hlabolla meepo, gotee le methopo ya diminerale ka profenseng. Go tlogela mola e thomago ka 2008, palo ya baithuti bao ba ingwadišitšego ka go dithuto tša Tšeolotši e oketšegile kudu. Mo nakong ya go feta, palo ya baithuti e be e fokoditšwe ka lebaka la go hloka ditlabelo le lefelo e le lennyane. Go bile le dikgopelo tše dintši tša go tšweletšwa lenaneo la Tikree ya Honours le MSc ao a lekotšwego – efela a thibelwa ka lebaka la go hloka ditlabelo, lefelo le bohlahli ba maleba. Go hlongwa ga mananeo a a thuto le go bopša ga Senthara ya Botsebi go Dithuti tša Saense ya Lefase (Geoscience) go dirile gore go hlongwe lekala la go ikgafa leo le ka netefatšago mošomo wa go ruta, go dira dinyakišišo, le dikgopolo tše mpsha ka maikemišetšo a go matlafatša bokgoni bja moepo le tšweletšo ya diminerale ka Profenseng ya Limpopo le Afrika Borwa ka bophara.

Gabjale, go latela katlego yeo e fihleletšwego ka tsela ya thekgo ya Leano la Ivanplats la Leago le Mešomo, go na le lekala la Thuto ya Botsebi bja Maswika, Mobu le Diminerale (Tšeolotši) ka Lefapheng la Saense le Tšeolotši ka Legorong la Saense ya Tlhago le Diminerale (Physical le Minerale Scaenses), Lefapha la Saense ya Temo, efela gabjale le hlomilwe bjalo ka leo le ikemego.

Bjalo ka ge SLP ya mathomo go atlegile go hloma Lefapha la Thuto ya Botsebi bja Maswika, Mobu le Diminerale (Tšeolotši) le Meepo ka Yunibesiting ya Limpopo, nepo ya SLP e tla ba tlhabollo ya bokgoni ka go romela baithuti ba Yunibesiti ya Limpopo Yunibesiting ya Laurentian ka Sudbury Canada go hwetša Tikree ya MSc, yeo e tla matlafatšago Yunibesiti ya Limpopo ka bahlahli ba bafsa mo nakong ye e tlogo.

Projeke ya go Ikgetha ya Tlhabollo ya Bokgoni 1: Yunibesiti ya Limpopo

Leina la Projeke	Go katološa setswalle magareng ga Yunibesiti ya Limpopo, Laurentian University le Ivanhoe Mines				Karolo yeo e nepilwego: Nepo ka go SLP ye e tla ba tlhabollo ya bokgoni ka tsela ya go romela baithuti ka Yunibesiti ya Limpopo le ya Laurentian ka Sudbury Canada, go hwetša Tikree ya MSc, yeo e tla matlafatšago Yunibesiti ya Limpopo ka bahlahlhi ba bafsa mo nakong ye e tlogo.
Kakaretšo	Bjale ka gore toro ya Morena Robert Friedland, Modulasetulo wa Meepo ya Ivanhoe o fihleletšwe ka le go hloma Lefapha la Thuto ya Botsebi bja Maswika, Mobu le diminerale (Tšeolotši) le Meepo, Yunibesiti ya Limpopo e hloka thušo ka go lekala leo le sa tšwago go hlongwa. Ka morago ga go thwala palo yeo e lekanego ya bahlali ka Yunibesiting ya Limpopo le go matlafatša lekala leo la thuto ka SLP ya mathomo, go ukangwa mengwaga ye mengwe gape ye 5 go fihla ka 2024. Tekanyetšo ya lenaneo le e tla laolwa ke ditherišano tšeo di tšwelago pele le diyunibesiti tšeo tše pedi go ba R1 milione ye nngwe gape yeo e abilwego lebaka la mengwaga ye mehlano ka go SLP ye le go netefatša gore baithuti ba Tšeolotši le Meepo ba a thekgwa ka mo profenseng.				
Tikologo ya Lefelo la projeke	Mmasepala wa Selete	Mmasepala wa Tikologo	Leina la Motse	Nako ya go thoma Projeke	Nako ya go ruma Projeke
Yunibesiti ya Limpopo	Selete sa Waterberg	Mmasepala wa Selete sa MLM/Waterberg	NA	2021	2025

Tlomaganyo go IDP: Tlhahlo ya mešomo; Tlhahlo ya bokgoni bja mošomo wa Kgwebo; Tlhahlo ya tša Kgwebopotlana

Dipoelo	Mošomo wo Bohlokwa	Kelo ya Mošomo wo Bohlokwa	Lekala leo le rwelego Maikarabelo	2021	2022	2023	2024	2025	Palomoka ya Dikabelo
				Tekanyetšo	Tekanyetšo	Tekanyetšo	Tekanyetšo	Tekanyetšo	
Baithuti ba ka tikologong ba tla fiwa thekgo ka tsela go ba fa thekgo ka Yunibesiting ya Limpopo.	Go hlatha le go kgetha baithuti ba tikree ya honours bao ba nyakago thušo. Gotee le thekgo ya lefapha, mohl. maeto a baithuti, bjbj.	Katlego ya baithuti bao ba filwego thekgo ka morago ga ngwaga wo mongwe le o mongwe ka lekaleng la Tšeolotši.	IVP, Yunibesiti ya Limpopo.	200,000	200,000	200,000	200,000	200,000	1,000,000
PALOMOKA YA TEKANYETŠO				200,000	200,000	200,000	200,000	200,000	1,000,000

Hlopho ya mešomo	Palo ya menyetla yeo e tlogo hlongwa	Batho ba bagolo ba Banna	Batho ba bagolo ba Basadi	Bafsa ba Banna	Bafsa ba Basadi	Palomoka	Ditshwayo
Bao ba se nago bokgoni	0	0	0	0	0	0	
Bao ba nago le bokgoni bjo bonnyane	0	0	0	0	0	0	

Hlopho ya Mešomo	Palo ya Menyetla yeo e tlogo hlongwa	Batho ba bagolo ba Banna	Batho ba bagolo ba Banna	Batho ba bagolo ba Basadi	Bafsa ba Banna	Palomoka	Ditshwayo
Bao ba nago le Bokgoni	2	0	0	1	1	2	Go tla ya ka palo yeo e lego gona ya baithuti bao ba nago le maswanedi gotee le dokgoba tšeo di lego gona ka Yunibesiting ya Limpopo.
Taolo	0	0	0	0	0	0	
Palomoka	2	0	0	1	1	2	

Magato a Lebaka le Lekopana	Go rerišana le yunibesiti le batsamaiši go hloma lenaneo.
Magato a Lebaka la Magareng	Go tšwela pele ka setswalle sa bjale le go hloma mokgwa wa go thekga ka ditšhelete. Go hloma makala a mangwe a ao a swanetšego go thekgwa.
Magato a Lebaka le Letelele	Go bapatša le go kgetha baithui bao ba tlogo fiwa thekgo.
Nako ya go ruma le go mokgwa wa go tšwa NB: Batho bao ba hlegago ba tla laetšwa.	Go ruma ka go ba le sehlopha sa Yunibesiti seo se nago le bokgoni seo se fiwago thekgo ka Yunibesiting ya Limpopo mo mafelelong a projeke ya mengwaga ye 5. Baithuti bao ba hlathilwego go tšwa go SLP ya mathomo (1) bao ba ka thušago bahlahli ba tlaleletšo ka Yunibesiting ya Limpopo.

Tlwaetšo ya Mošomo (Internships): Badudi (18.2)

Moepo o tla fa maloko a setšhaba ao a nago le maswanedi maitemogelo a tlhahlo, ao a tla ba fago monyetla wa go phetha dithuto tša bona ka botlalo le go hlolela Moepo kgonagalo ya go hwetša bašomi ba ka moso. Tlwaetšo ya mošomo ya lekala la Theknikale e tla ba ya lebaka la mengwaga ye 2, gomme leo e sego la theknikale e tla ba ngwaga wo tee. Baithuti ba Tlwaetšo ya mošomo ba tla kgethwa go ya ka dinyakwa tše di latelago:

- Maloko a badudi ba ka tikologong ya Moepo;
- Bao ba phethilego Tiploma goba Tikree, goba Baithuti ba Tiploma bao ba hlokago kgato ye e itšego fela;
- Šedi e tla bewa go batho bao ba bego ba kgethollwa kgale (HDP) Basadi, baithuti ba PLWD go fihla mo go kgonegago. Baithuti ba Tlwaetšo ya mošomo ba tla bewa go ya ka makala a a latelago:
- Theknikale,
- Meepo,
- Maphelo le Polokego,
- Tikologo ya Tlhago goba Leago,
- Methopo ya Bašomi, le
- Tsamaišo.

Baithuti ba Tlwaetšo ya Mošomo (Internships) ba fiwa monyetla wa go šoma ka makaleng a bona a go fapana. Ba lefiwa tefo ya go lekana R6000.00 ka kgwedi, mola go na le Tekanyetšo ya R1500.00 ya tlhahlo ya tlaleletšo ya R1500.00 ka kgwedi go Moithuti yo mongwe le yo mongwe wa Tlwaetšo ya Mošomo.

Tafola ya 33: Tekanyetšo: Tlwaetšo ya Mošomo (Internships)

Ngwaga	2021	2022	2023	2024	2025	Tekanyetšo
Ya Theknikale ka ngwaga	4	1	1	2	3	11
Yeo e sego ya Theknikale ka ngwaga	3	1	1	1	1	7
Palomoka	7	2	2	3	4	18
Tlwaetšo ya Mošomo (Internship)	638,365	188,365	188,365	278,365	368,365	1,661,824

Molawana wa 46 (b) (v): Tekatekanyo ya Bašomi: Go kgatha tema go taolo ya HDP

Tekatekanyo ya Bašomi (Leano la EE/WSP/Leano la Mešomo)

Moepo o na le bašomi ba go lekana 143 ba go ya go ile bao ba thwetšwego ke Moepo, go fihla ka Dibokwane (Feberware) 2021. Tafola ya 34 e laetša dipalopalo tša tekatekanyo ya mešomo / dipharologanyo ka maemong a Moepo.

Tafola ya 34: Maemo a Mošomo: Karolo ya HDP ka go Taolo (Foromo ya S)

Legoro	Banna				Basadi				Bagolofadi		Palomoka
	A	C	I	W	A	C	I	W	Banna	Basadi	
Bolaodi bja Godimo (Top Management)	0	0	0	1	0	0	0	0	0	0	1
Bolaodi-bogolo (Senior Management)	5	0	0	7	1		0	0	0	0	13
Mangwalo a profeshene le maitemogelo a go ikgetha gotee le bolaodi bja magareng	5	1	0	6	0	1	0	0	0	0	13

Legoro	Banna				Basadi				Bagolofadi		Palomoka
	A	C	I	W	A	C	I	W	Banna	Basadi	
Botsebi bja sethekniki le mangwalo a dithuto, bolaodi bja maemo a tlasana, balaodi, bolaodi bja sehlopha sa bašomi , le Supritendente)	34	0	0	20	16	0	0	2	0	0	72
Bokgoni bjo bonnyane le go tšea diphetho tše bonolo	52	0	0	0	14	0	0	0	1	0	67
Go hloka bokgoni le go se tšee diphetho	8	0	0	0	1	0	0	0	0	0	9

Legoro	Banna				Basadi				Bagolofadi		Palomoka
	A	C	I	W	A	C	I	W	Banna	Basadi	
Palomoka ya ka Godimo	105	1	0	34	32	1	0	2	1	0	175

Tafola ya 35: Maemo a Tekatekanyo ya Bašomi: Bašomi ba ka Moepong ka Dibokwane (Feberware) 2021

Legoro	Banna				Basadi				HDP		WIM		PWD		PWD Tgt	PWD %
	A	C	I	W	A	C	I	W	HDP Tgt	HDP %	WIM Tgt	WIM %	Banna	Basadi		
Boto	1	0	0	1	2	1	0	1	50%	67%	20%	100%	0	0	1,5%	0,6%
Bolaodi bja Godimodimo (Top Management)	1	0	0	2	1	0	0	0	50%	33%	20%	0%	0	0		
Bolaodi bja Godimo (Senior Management)	4	0	0	6	1	0	0	0	60%	45%	25%	20%	0	0		
Bolaodi bja Magareng (Middle Management)	6	1	0	6	0	1	0	0	60%	57%	25%	13%	0	0		
Bolaodi bja maemo a tlasana (Junior Management)	33	0	0	20	16	0	0	2	70%	69%	30%	37%	0	0		
Mešomo ya Moepo le ye Bohllokwa	61	0	0	0	15	0	0	0	60%	100%	30%	20%	1	0		
Palomoka ya ka Godimo	106	1	0	35	36	2	0	3					1	0		

Profaele yeo e Akanywago ya Mešomo ya Moepo

Go kalatša le go thwalwa ga bašomi ba bafsa ka Moepong go tla dirwa ge projeke e le gare e tšwela pele. Phihlelelo ya kgatelopele ya HDP e tla no dula e sa fetošwe mo nakong ye ya leano la SLP ka ge go tla thwalwa fela bašomi ba mmalwa ba bafsa go tšea taolo ya legato la tihabollo ya Moepo. Thwalo ye nngwe ya bašomi e tla bea šedi godimo ga go fihlelela phethagatšo ya nepo ya tumelelano ya Moepo. Dinapo di tla phethagatšwa gape le go beng dikonteraka tšeo di tlogo šoma ka Moepong. Go sepelelana le dinyakwa tša Tumelelano, dinapo tše di latelago tša kgatelopele ya moepo di akanyeditšwe go phethagatšwa mo nakong ya mengwaga ye mehlano (5) go sepelelana Nyakaišišo yeo e Kopantšwego ya Dikgonagalo (DFS). Kakanyo ya ka mo fase e be e le mabapi le batho ba Profense ya Limpopo bao ba lebanwego ke go šoma (EAP) go sepelelana le dipalopalo tša mešomo yeo e beakantšwego yeo e swanetšego go fihlelelwa ke Moepo go ya DFS yeo e laeditšwego:

Tafola ya 36: Kakanyo ya mengwaga ye 5 ya Tekatekanyo ya Bašomi (EAP le DFS)

2021

Palomoka ya bašomi

Legoro	Banna				Basadi				Bafaladi/ Batšwantle		Palomoka
	Bathobaso	Ba Mmala	Ma-India	Bathobašweu	Bathobaso	Ba Mmala	Ma-India	Bathobašweu	Banna	Basadi	
Bolaodi bja Godimo (Top Management)	1	0	0	0	0	0	0	0	0	0	1
Bolaodi-bogolo (Senior Management)	7	0	0	0	6	0	0	0	0	0	13
Mangwalo a profeseene le maitemogelo a go ikgetha gotee le bolaodi bja magareng	7	0	0	0	6	0	0	0	0	0	13
Botsebi bja sethekniki le mangwalo a dithuto, bolaodi bja maemo a tlasana, balaodi, bolaodi bja sehlopha sa bašomi , le Supritendente)	17	0	0	1	14	0	0	0	0	0	32
Bokgoni bjo bonnyane le go tšea diphetho tše bonolo	27	0	0	1	22	0	0	1	0	0	51
Go hloka bokgoni le go se tšee diphetho	3	0	0	0	2	0	0	0	0	0	5
Palomoka ya ka Godimo	62	0	0	2	50	0	0	1	0	0	115

2022

**Palomoka ya
bašomi**

Legoro	Banna				Basadi				Bafaladi/ Batšwantle		Palomoka
	Bathoba so	Ba Mmala	Ma- India	Bathoba šweu	Bathoba so	Ba Mmala	Ma- India	Bathob ašweu	Banna	Basadi	
Bolaodi bja Godimo (Top Management)	1	0	0	0	0	0	0	0	0	0	1
Bolaodi-bogolo (Senior Management)	9	0	0	0	7	0	0	0	0	0	16
Mangwalo a profeshene le maitemogelo a go ikgetha gotee le bolaodi bja magareng	14	0	0	1	11	0	0	0	0	0	26
Botsebi bja sethekniki le mangwalo a dithuto, bolaodi bja maemo a tlasana, balaodi, bolaodi bja sehlopha sa bašomi , le Supritendente)	55	0	0	2	44	0	0	1	0	0	102
Bokgoni bjo bonnyane le go tšea diphetho tše bonolo	87	0	1	3	70	0	0	2	0	0	163
Go hloka bokgoni le go se tšee diphetho	16	0	0	1	13	0	0	0	0	0	30
Palomoka	182	0	1	7	145	0	0	3	0	0	338

2023

**Palomoka ya
bašomi**

Legoro	Banna				Basadi				Batšwantle		Palomoka
	Bathoba so	Ba Mmala	Ma-India	Bathoba šweu	Bathoba so	Ba Mmala	Ma-India	Bathob ašweu	Banna	Basadi	
Bolaodi bja Godimo (Top Management)	1	0	0	0	0	0	0	0	0	0	1
Bolaodi-bogolo (Senior Management)	11	0	0	0	9	0	0	0	0	0	20

Legoro	Banna				Basadi				Batšwantle		Palomoka
Mangwalo a profešene le maitemogelo a go ikgetha gotee le bolaodi bja magareng	18	0	0	1	15	0	0	0	0	0	34
Botsebi bja sethekniki le mangwalo a dithuto, bolaodi bja maemo a tlasana, balaodi, bolaodi bja sehlopha sa bašomi , le Supritendente)	70	0	1	3	57	0	0	1	0	0	132

2023

Palomoka ya bašomi

Legoro	Banna				Basadi				Bafaladi/ Batšwantle		Palomoka
Botsebi bja sethekniki le mangwalo a dithuto, bolaodi	109	0	1	4	88	0	0	2	0	0	204
Go hloka bokgoni le go se tšee diphetho	35	0	0	1	28	0	0	1	0	0	65
Palomoka ya ka Godimo	244	0	2	9	197	0	0	4	0	0	456

2024

Palomoka ya bašomi

Legoro	Banna				Basadi				Bafaladi/ Batšwantle		Palomoka
	Bathobaso	Ba Mmala	Ma-India	Bathobašweu	Bathobašweu	Ba Mmala	Ma-India	Bathobašweu	Banna	Basadi	
Bolaodi bja Godimo (Top Management)	1	0	0	0	0	0	0	0	0	0	1

Bolaodi-bogolo (Senior Management)	11	0	0	0	9	0	0	0	0	0	20
Legoro	Banna				Basadi				Bafaladi/ Batšwantle		Palomoka
Mangwalo a profeshene le maitemogelo a go ikgetha gotee le bolaodi bja magareng	20	0	0	1	16	0	0	0	0	0	37
Botsebi bja sethekniki le mangwalo a dithuto, bolaodi bja maemo a tlasana, balaodi, bolaodi bja sehlopha sa bašomi, le Supritendente)	78	0	1	3	63	0	0	1	0	0	146
Bokgoni bjo bonnyane le go tšea diphetho tše bonolo	121	0	1	5	98	0	0	2	0	0	227
Go hloka bokgoni le go se tšee diphetho	53	0	0	2	43	0	0	1	0	0	99
Palomoka ya ka Godimo	284	0	2	11	229	0	0	4	0	0	530

**Palomoka ya
bašomi**

Legoro	Banna				Basadi				Batšwantle		Palomoka
	Bathobaso	Ba Mmala	Ma-India	Bathobašweu	Bathobaso	Ba Mmala	Ma-India	Bathobašweu	Banna	Basadi	
Bolaodi bja Godimo (Top Management)	1	0	0	0	0	0	0	0	0	0	1
Bolaodi-bogolo (Senior Management)	12	0	0	0	9	0	0	0	0	0	21
Mangwalo a profeshene le maitemogelo a go ikgetha gotee le bolaodi bja magareng	25	0	0	1	20	0	0	0	0	0	46
Botsebi bja sethekniki le mangwalo a dithuto, bolaodi bja maemo a tlasana, balaodi, bolaodi bja sehlopha sa bašomi, le Supritendente)	145	1	1	6	117	0	0	3	0	0	273
Bokgoni bjo bonnyane le go tšea diphetho tše bonolo	222	1	2	9	180	0	0	4	0	0	418
Go hloka bokgoni le go se tšee diphetho	145	1	1	6	117	0	0	3	0	0	273
Palomoka ya ka Godimo	550	3	4	22	443	0	0	10	0	0	1032

Tafola ya 37: Dipharologanyo tša Bjale tša HDP ka % le Bašomi

Maemo a mošomo	Nepo ya Tumelelano ye Mpsha	Dipharologanyo tša HDP ka %	Dipharologanyo tša mešomo ya Empl HDP
Boto	50%	17%	1
Bolaodi bja Godimo (Top Management)	50%	-17%	-1
Bolaodi-bogolo Senior Management	60%	-15%	-2
Bolaodi bja Magareng (Middle Management)	60%	-3%	-1
Bolaodi bja maemo a tlasana (Junior Management)	70%	-1%	-1

Tafola ya 38: Profaele yeo e Ukangwago ya Mešomo ya Moepo

Legoro	Banna				Basadi				Bafaladi		Palomoka
	A	C	I	W	A	C	I	W	M	F	
Bolaodi bja Godimo (Top Management)	0	0	0	0	1	0	0	0	0	0	1
Bolaodi-bogolo (Senior Management)	8	0	0	10	2	1	0	0	0	0	21
Mangwalo a profeseane le maitemogelo a go ikgetha gotee le bolaodi bja magareng	11	1	0	9	3	2	0	1	0	0	27
Botsebi bja sethekniki le mangwalo a dithuto, bolaodi bja maemo a tlasana, balaodi, bolaodi bja sehlopha, le Supritendente)	58	0	0	2	44	0	0	3	0	0	107
Bokgoni bjo bonnyane le go tšea diphetho tše bonolo	83	0	0	0	46	0	0	0	0	0	129
Go hloka bokgoni le go se tšee diphetho	3	0	0	0	2	0	0	0	0	0	5
Palomoka ya ka Godimo	163	1	0	21	98	3	0	4	0	0	290

Molawana wa 46 (b) (v): Tekatekanyo ya Bašomi: Kakaretšo ya Basadi

Tekatekanyo ya bong ke ye nngwe ya dintlha tše bohlokwa go hlomeng kemelo ka mokgahlong. Basadi bao ba kgathago tema ka maemong ka moka a mešomo ba tla fiwa menyetla ya go lekana. Pholisi ya thwalo ya bašomi le mekgwa ya tsamaišo e tla sepelelana le dinyakwa tša Tumelelano ya Moepo go lebeletšwe phethagatšo ya kakaretšo ya basadi ka Meepong (WIM). Moepo o thwetše mošomi wa mosadi mo maemong a maleba a taolo ka go komiti ya WIM go netefatša phethagatšo. Komiti ya lebakanyana e hlomilwe gomme e swanetše go beakanya mekgwa ya tsamaišo yeo o tlogo laola tsamaišo ya WIM ka Moepong. Mokgahlo wa NUM (e lego mokgahlo wo o lego gona wa bašomi ka moepong ga bjale) o tla hloma lekala la wona la basadi leo le tlogo emelwa ka go komiti ya WIM. Go hlongwa ga komiti ya mafelelo go sa šaletše morago gomme go tla phethwa ka 2021.

Mekgwa ye e latelago e tla dirišwa go phethagatša tekatekanyo ya bašomi:

- Basadi bao ba hlathilwego ba na le bokgoni bja tla hlatlošo ka mešomong ya bona. Go thekga se e tla ba kabo ya menyetla ya tataišo le tlhahlo;
- Bašomi ba tla tsebišwa le go rutwa go fokotša kgopolo yeo e fošagetšego mabapi le botšeakarolo bja basadi ka makaleng a mešomo. Pholisi ya mabapi le mešomo le kakaretšo ya basadi e tla akaretšwa ka go Dipholisi tša

Tekatekanyo ya Bašomi (EE); le

- Leano la Tlhatlošo ya maemo a Mošomo ka Moepong e tla akaretša dintlha tše mmalwa tša basadi go netefatša gore basadi bao ba nago le bokgoni bja go gatela pele ba fiwa sebaka ka botlalo gotee le bašomi-mmogo ba bona ba banna le gore ga ba tshedišwe mahlo ge go dirwa tsamaišo ya tlhatlošo.

Go sepelelana le dinyakwa tša Tumelelano, dinepo tše di latelago di swanetše go fihlelelwa ke Moepo:
Tafola ya 39: Dipharologanyo tša bjale tša WIM ka % le Bašomi

Maemo	Nepo ya bjale ya Tumelelano	Dipharologanyo tša WIM %	Dipharologanyo tša Thwalo ya WIM
Boto	20%	80%	4
Balaodi-Bagolo	20%	-20%	-1
Balaodi (Senior Management)	25%	-5%	-1
Bolaodi bja Magareng	25%	-13%	-1
Bolaodi bja Fase	30%	7%	4

KAROLO YA BORARO

Molawana wa 46 (c): Lenaneo la Tlhabollo ya Ekonomi ya Tikologo / Tlhabollo ya Badudi ba ka tikologong ya ka Moepong

Matseno

Leano la Tlhabollo ya Ekonomi ya Tikologo (LED) le dirilwe go ya ka kutullo ya nyakišišo ya tokomane ya IDP go tšwa ka Mmasepaleng wa Tikologo ya Mogalakwena (MLM) gotee le Mmasepala wa Selete sa Watererg (WDM) le ditherišano tša tlhabollo le ba taolo ya mmasepala.

Go ya ka MPRDA, leano la SLP le swanetše go kgatha tema tlhabollong ya ekonomi ya tikologo LED go metse yeo bašomi ba tšwago go yona gotee le metse ya kgauswi le Moepo, go sepelelana le ditlamorago tšeo di akantšwego tša Moepo.

Go netefatša gore Leano la Moepo la LED le kgatha tema go ya ka moo go letetšwego ke MPRDA, Moepo o nepile go:

- Šomišana le mmasepala wa tikologo le wa selete go beakanya le go phethagatša Mananeo ao a Kopantšwego a Tlhabollo (“IDPs”);
- Kgatha tema yeo e bonagalago tlhabollong ya ekonomi le leago ka metseng yeo bašomi ba tšwago go yona;
- Rerišana le dikgoro tša maleba tša mmušo, dietšensi gotee le badudi mabapi le motheo wa tlhabollo, mekgwa ya tsamaišo le mananeo;
- Go netefatša gore go ba le tšhelete le bašomi bao ba tlogo phethagatša diprojeke tša LED ka tsela ya maleba;
- Go boloka direkhoto tša mananeo le mašeleng ao a tlogo dirišwa go badudi;
- Go tla ka magato a maleba go netefatša katlego yeo e tšwelago pele ya diprojeke tša LED le go akanya le go dumelelana ka mabaka a go tšwa ka moepong; le
- Go netefatša ditherišano le dikgokagano tšeo di tšwelago pele magareng ga Moepo le badudi.

Molawana wa 46 (c) (i): Tshedimošo ya Kakaretšo ya Ekonomi le Leago

Go tlaleletša go tshedimošo yeo e tšwago ka go tokomane ya MLM le WDM, karolo ye e laetša gape tshedimošo mabapi le ekonomi le leago yeo hweditšwego go tšwa go ba Dipalopalo tša Afrika Borwa (www.statssa.gov.za).

Ka nako ya tsamaišo ya go kakalatša bašomi, lenaneopotšišo la nyakišišo le ile la tlatšwa, e lego seo se hlalago ba taolo ya Moepo ka ga maemo a leago le paballo ya mošomi. Se se fana ka tshedimošo ya bašomi le go tšweletša profaele yeo e kwagalago ya maemo a tša leago le ekonomi a batho bao ba amanago thwi le Moepo.

Tshedimošo mabapi le maemo a bašomi a ekonomi le leago e tla thekga tshedimošo yeo e adilwego ka go karolo ye, gomme e tla thuša ba taolo ya Moepo go beakanya dipholisi tša mabapi le tlhabollo ya bokgoni, paballo ya badudi le ekonomi, bjalobjalo.

Mmasepala wa Selete sa Waterberg

Mmasepala wa Selete sa Waterberg (WDM) o hwetšwa ka karolong ya Profense ya Limpopo. Waterberg ke ye nngwe ya Ditikologo tša Paballo ya Tlhago ka mono nageng ka lebaka la mehuta ye mentši ya diphoofole tša naga, mafelo a bohlokwa a histori ya kgale le ya bjale gotee le dikarolo tše kgolo tša dithokgwa tšeo di sa kago tša senywa. Palomoka ya bogolo bja tikologo ya WDM ke 4 951 882 km², gomme e na le dipolasa tša temo, dipolasa tša diphoofole tša naga, metse ya badudi ba magaeng le ditorotšwana tše mmalwa.

Tekano ya go ka ba 0.43% ya karolo ya tikologo e dirišetšwa madulo moo e lego gore 69% ya tikologo ya WDM e ka tikologong ya Mogalakwena (MLM). Karolo ye kgolo e na le batho ba go lekana 5 000, mola karolo ye nnyane e na le batho ba go lekana 1 000.

Mmasepala wa WDM o bopša ke mebasepala ye tshela ya tikologo; e lego Mogalakwena, Lephallale, Bela-Bela, Modimolle, Thabazimbi le Mookgopong. Projeke ye hwetšwa ka Mmasepaleng wa Tikologo wa Mogalakwena (MLM),

wo e lego gore bontši bja bašomi ba tla tšewa go tšwa ka go wona. Tokomane ye e tla bea šedi go Mmasepala wa MLM.

Mmasepala wa Tikologo ya Mogalakwena

Mmasepala wa MLM o hwetšwa ka karolong ya bodikela bja Profense ya Limpopo, seleteng sa WDM, moo o aroganago le mollwane wa Mmasepala wa Tikologo ya Aganang ka Bohlabela, Mmasepala wa Tikologo ya Mookgophong ka Borwa, Mmasepala wa Tikologo ya Lephallale ka Bodikela, le Mmasepala wa Tikologo ya Bloubere ka Leboa. Mmasepala wa MLM o akaretša karolo ya go ka ba 6 200km².

Go na le makeišene a mararo ao a tsebegago, gotee le metsemagae ye 178 ka mmasepaleng wa MLM. Bontši bja makeišene a ka tikologong ya Mokopane / Mahwelereng. Rebone ke lekeišene le legolo ka ntle ga karolo ya toropo. Bontši bja metse ye mengwe e phatlaletše ka tikologong ya magareng ga N11 le R518.

Karolo ya mmasepala e akaretša gape metsana ye mengwe ye mennyane ka tikologong ya magareng ga Mokopane le Rebone, bogolo bja go ka ba 100km go ya ka Leboa kgauswi le tsela ya N11 le Marken kgauswi le tsela ya R518, gotee le Noka ya Mogalakwena gomme dithaba di fa sebopego se sebotse sa thlabollo ka karolong ya mmasepala.

Ye ke histori yeo e nonnego ka ditšo tša go fapana; bogolo bja naga bo atile ka ditiragalo tša temo le meepo.

Dipharologanyo tša Badudi

Ka nako ya Dipalopalo tša batho (Census) ya 2011, palo ya badudi ba MLM e be e akanyetšwa go 307 682 le malapa a go ka ba 79 396. Dipalopalo tša Census tša 2011 di laetša palo ya badudi ba MLM go ba 295 796 ya Bathobaso ba Afrika Borwa, gwa latela 9274 ya Bathobašweu, 1646 ya ma-India le Ma-Asia le dihlopha tša ba Mmala tšeo e lego tše nnyane ka 403.

Tafola ya 7: Dipalopalo tša Badudi

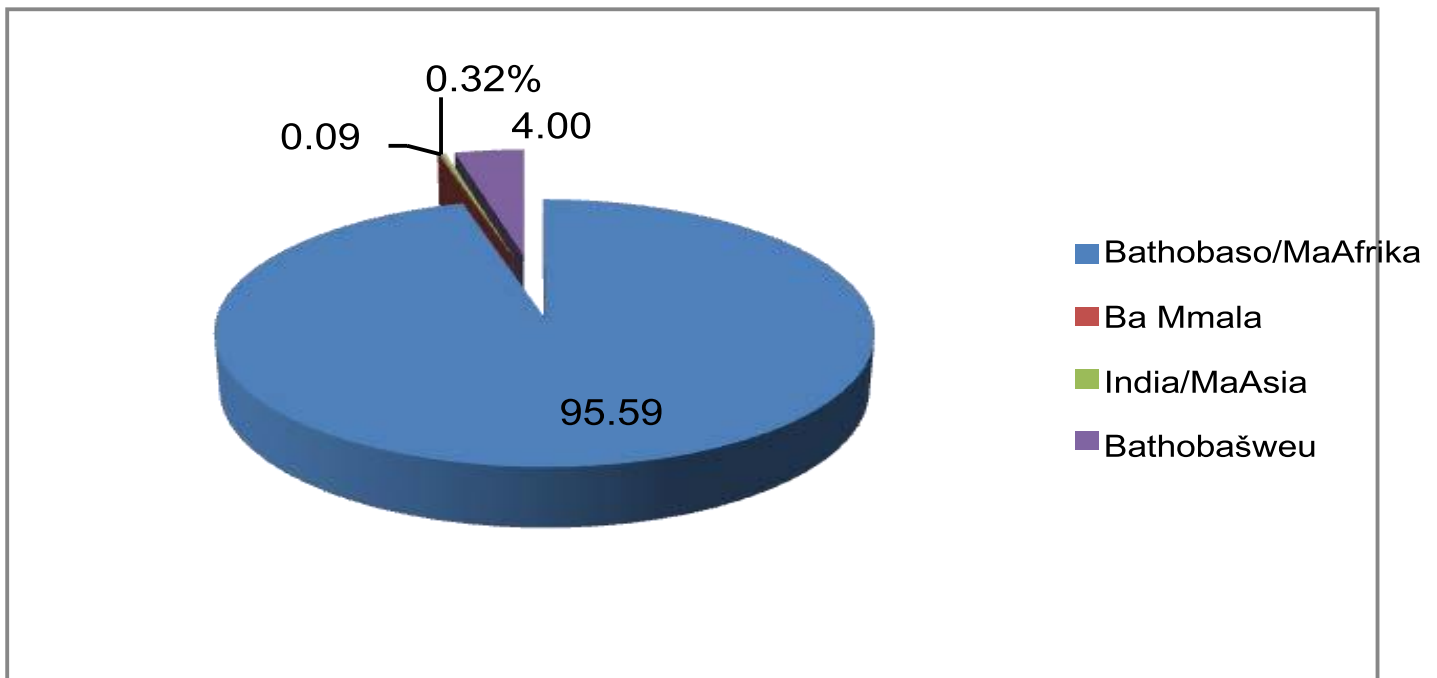

Tafola ya 40: Bogolo bja lapa

BOGOLO BJA LAPA	BATHOBASO/MA-AFRIKA	BA MMALA	MA-INDIA/ASIA	BATHOBAŠWEU	% YA PALOMOKA YA MALAPA

1	12 134	23	7	525	18%
2	8 589	14	28	1 066	14%
3	8 547	9	25	571	13%
4	9 203	8	44	690	14%
5	8 425	8	34	310	13%
6	6 579	8	22	110	10%
7	4 749	3	10	40	7%
8	3 167	2	4	24	5%
9	2 102	0	3	4	3%
10	2 983	2	2	1	4%
Palomoka	66 478	77	179	3 341	

Mothopo: MLM IDP 2018/19

Tafola ya 41: Sehloha sa Badudi

SEHLOPHA SA BADUDI	BANNA		BASADI		PALO		
	PALO YA BATHO	PERESE NTE YA BADUDI	PALO YA BATHO	PERESE NTE YA BADUDI	PALO MOKA YA BADUDI	PALOMO KA YA BADUDI KA %	% YA BADUDI KA
Mothomoso	147791	96.87%	168024	97.27%	315816	97.09%	42.35%
Mothomošweu	3567	2.34%	3654	2.12%	7221	2.22%	0.97%
Wa Mmala	314	0.21%	185	0.11%	499	0.15%	0.07%
Mo-India	887	0.58%	868	0.50%	1755	0.54%	0.24%

Mothopo: MLM IDP 2018/19

Leleme leo le Bolelwago

Go ya ka Dipalopalo tša (Census) 2011, maleme ao a bolelwago kudu ka mmasepaleng ke Sepedi (73.1% ya badudi) le Xitsonga 9.1% - diperesente ka botlalo di mo go Seswantšho sa 9 ka mo fase:

Seswantšho sa 8: Polelo yeo e bolelwago ka Mmasepaleng wa Mogalakwena

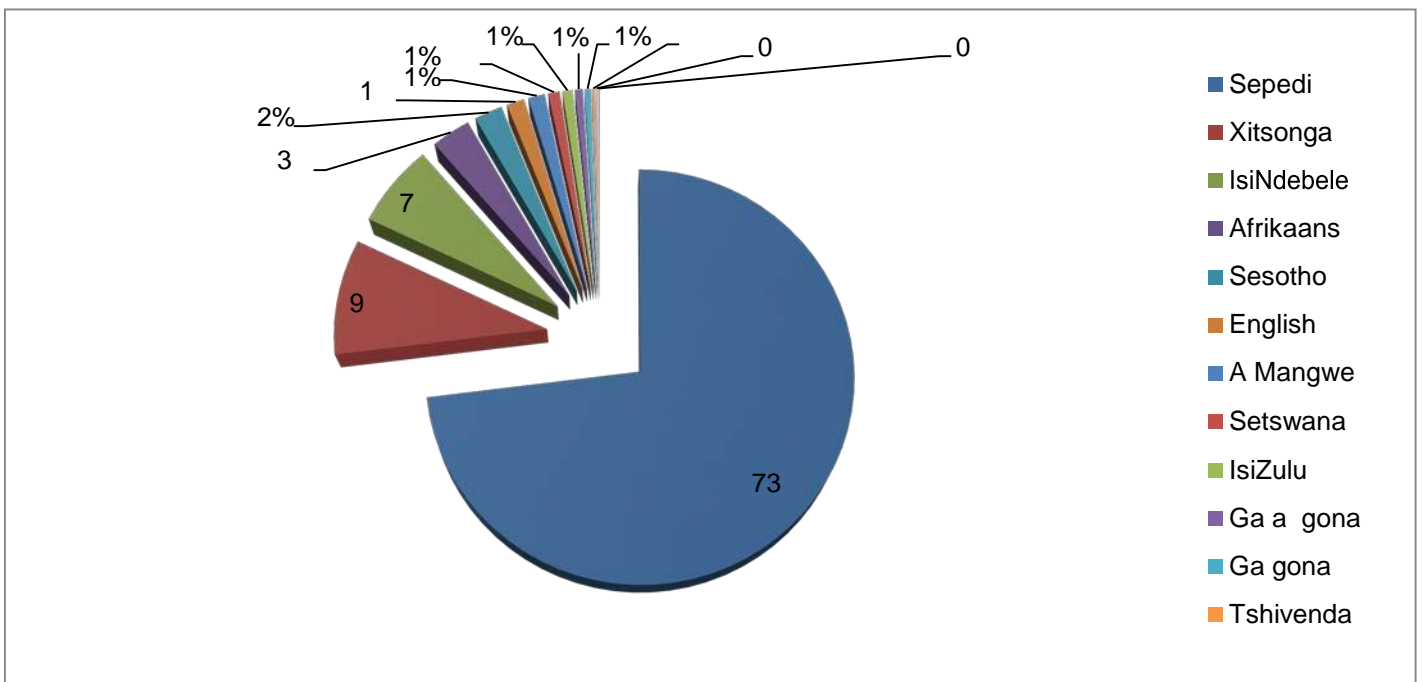

Mengwaga le Bong

Bjo bongwe bja mathata a leago bjo bo lebanego le Mmasepala wa Mogalakwena ke bohloki. Kakanyo ya dipalopalo tša hlokego ya mešomo ka Mmasepaleng ke magareng ga 45% le 70% tša batho bao ba lekanwego ke go šoma (batho ba mengwaga ye 15 le 64). Basadi, kudu ka metsemagaeng, ba bopa karolo ye kgolo ya batho bao ba angwago ke hlokego ya mošomo gotee le mathata a mangwe a leago.

Tafole ya 42: Maemo a Mešomo, 2001 ge o bapetšwa le 2011

BONG	BAO BA ŠOMAGO		BAO BA SA ŠOMEGO		BAO BA SEGO MO MO MENGWAGENG YA GO ŠOMA	
	2001	2011	2001	2011	2001	2011
BASADI	16 345	21 358	19 172	17 833	56 353	59 600
BANNA	20 744	25 679	14 526	13 777	37 919	51 396

Mothopo: Dipalopalo tša Afrika Borwa (Stats SA),

Dipalopalo tša 2011 (Census) Seswantšho 9: mengwaga

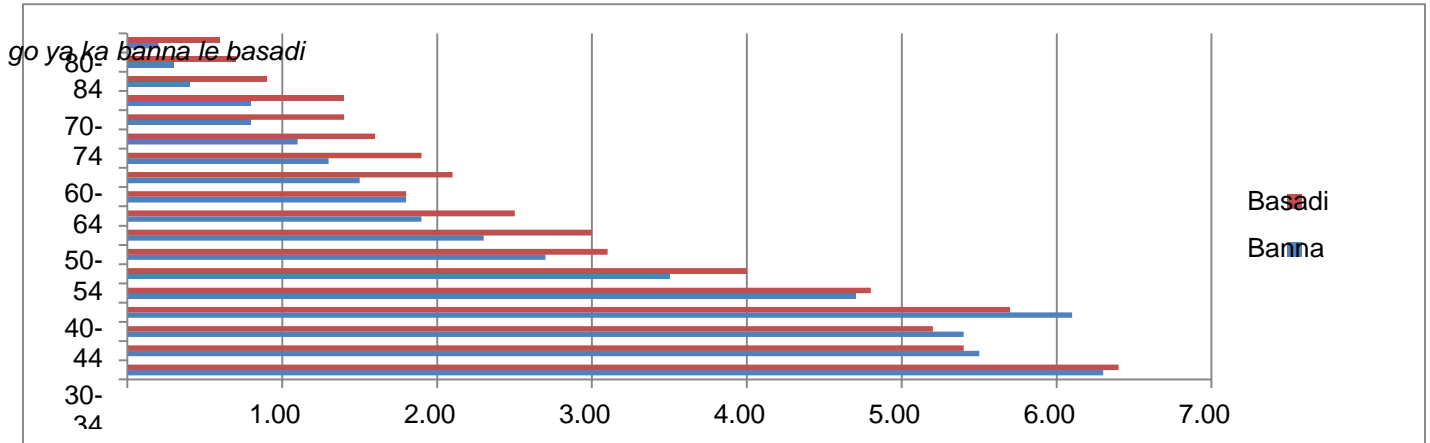

Mothopo: Dipalopalo tša Afrika Borwa (Stats SA), (Census) 2011

Letseno

Go ya ka Dipalopalo tša 2011 (Census), go tšwa go 78 647 ya batho bao ba lebanwego ke go šoma (bao ba šomago le bao ba sa šomego efela ba nyakana le mešomo) batho ba ka seleteng, ba 40,2% ga ba šome. Palo ya batho bao ba sa šomego ka Mogalakwena e menagane gabedi ge e bapetšwa le ya mmasepala ye mengwe ka seleteng. Se se ka ba se hlolewa ke go theoga ga tsamaišo ya mešomo ya meepo mo mengwageng ya bjale. Go tšwa go 39 515 ya bafsa bao ba lebanwego ke go šoma (15-35) (mengwaga ye mehlano) ka tikologong, 51,7% ga ba šome, mo e lego gore ke yona ya godimo kudu ka seleteng. Mešomo ya Temo e akaretša go rua dikgomo, dikgogo, diphoofolo tša naga le dinamune. Mešomo ya Moepo e akaretša platinamo, letsopa (la ditena), legakabje (granaita), leswika la kalaka (limestone), lerole la fluor spar, thini, le malahla. Letseno le maemo a batho di tšwelela ka go seswantšho sa 11 ka mo fase.

Seswantšho 10: Diperesente tša badudi go ya ka maemo a letseno

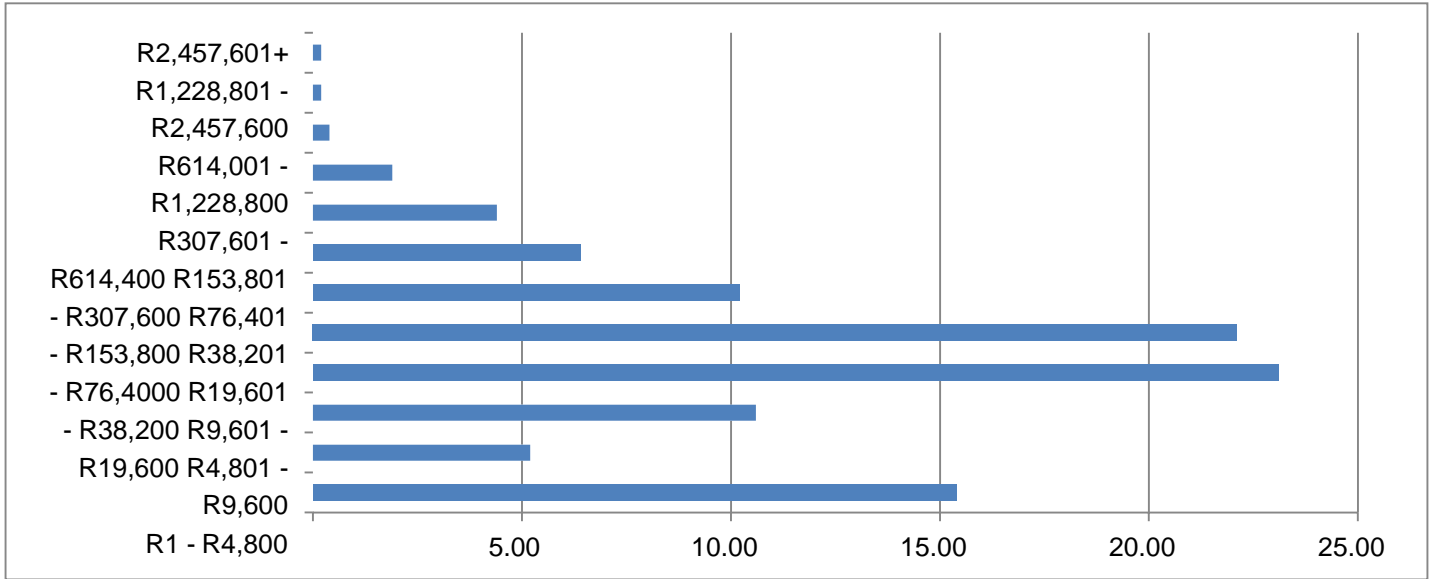

Mothopo: MLM IDP 2018/19

Tafola ya 43: Letseno la lapa la ngwaga, Palo ya badudi go ya ka mohuta wa letseno

Ga go na letseno		R1 - R400		R401 - R800		R801 - R1 600		R1 601 - R3 200		R3 201 - R6 400	
2001	2011	2001	2011	2001	2011	2001	2011	2001	2011	2001	2011
1 028	132 367	7 158	83 069	8 135	8 658	7 240	41 578	6 146	10 729	4 958	7 126
R6 401 - R12 800		R12 801 - R25 600		R25 601 - R51 200		R51 201 - R102 400		R102 401 - R204 800		R204 801 goba go feta	
2001	2011	2001	2011	2001	2011	2001	2011	2001	2011	2001	2011
1 711	6 660	466	4 110	143	975	65	229	18	149	11	120

Mothopo: MLM IDP 2018/19

Thuto

Go tšwa go 307 682 ya badudi ba Mogalakwena (MLM), 96,1% ke Bathobaso, 3% ke Bathobašweu, gotee le merafe ye mengwe yeo e ka dirago 0,9%. Go ba mengwaga ye 20 go ya godimo, 18,2% ba phethile/ba na le thuto ya mphato ya tlase (praemari), 35,6% ba na le thuto ya mephato ye e phagamego, 21,7% ba phethile lengwalo la marematlou, 8,5% ba na le mangwalo a dithuto tša godimo, mola ba 16% ba se ba ka ba tsena sekolo.

Ditirelo

Maphele

Go ya ka tokomane ya MLM ya IDP ya 2018/19, go na le maakelo a mararo a profense ao a lego ka Mmasepaleng wa Mogalakwena (MLM); wona ke Bookelo bja Voortrekker le bja Mokopane, bjo bo lego ka tikologong ya Mahwelereng, Bookelo bja George Masebe, bjo bo lego ka tikologong ya Bakenberg. Ga go na maakelo a praefete ka tikologong ya MLM. Mmasepala wa MLM o na le dikliniki ka mafelong a a laeditšwego mo go Tafola ya 44.

Tafola ya 44: Dikliniki tša Mogalakwena le dikliniki tša go thetha

LEFELO	BADUDI	KLINIKI	KLINIKI YA GO THETHA
Mahwelereng	126081	Kliniki ya Mahwelereng 1	Greater Potgietersrus
		Kliniki ya Mahwelereng 2	Sekgakgapeng
		Mahwelereng Zone 2	Potgietersrus ya go Thetha (Mobile)
		Kliniki ya Bokwalakwala	
		Kliniki ya Mogalakwena	
Bakenberg	64573	Kliniki ya Bakenberg	Bakenberg ya go Thetha 1
		Kliniki ya Paulos	Bakenberg ya go Thetha 2

		Kliniki ya Mokamole	Bakenberg ya go Thetha 3
		Kliniki ya Tiberius	
		Kliniki ya Jakkelskuil	
Mapela	61482	Kliniki ya Mapela	Sterkrivier ya go Thetha
		Kliniki ya Tshamahansi	Mapela ya go Thetha 1
		Kliniki ya Pholotjie	Mapela ya go Thetha 2
		Kliniki ya Phafola	Gillemburg ya go Thetha
		Kliniki ya Masaselela	
		Kliniki ya Mosesetjane	
		Kliniki ya Sterkwater	
		Kliniki ya Vaalkop	
Rebone	52325	Kliniki ya Bavaria	
		Kliniki ya Lekhureng	
		Kliniki ya Mankuwe	
		Kliniki ya Mattanau	
		Kliniki ya Rebone	
		Kliniki ya Segole	
		Kliniki ya Weltevreden	

Mothopo: Kgoro ya Maphelo

Makgobapuku

Tokomane ya bjale ya MLM ya IDP e laetša gore go na le makgobapuku a seswai ka tikologong ya mmasepala. Wona a hwetšwa ka:

- Setupulane;
- Breda;
- Thabaleshoba;
- Ga-Molekoa;
- Hlongoane;
- Extension 19;
- Mahwelereng; le
- Makobe.

Meetse

Go ya ka IDP ya 2010/11 ya MLM, mothopo wo mogolo wa mmasepala wa meetse ka ditikologong tša toropong ke Mothopo wa Meetse wa Doorndraai (Doorndraai Water Resource System). Meetse le wona a tšwa ka Polaseng ya Uitloop le ka tikologong ya Planknek.

Dikema tšeo di abelago metsemagae meetse ka moka di hloka go tsošološwa goba go kaonafatšwa ka seemo, goba ka lebaka la koketšego ya badudi, ka ge metse e thomile go gola go feta sekema seo. Dikema tše di latelago di aba meetse ka metsaneng:

- Sekema sa Kabo ya Meetse sa Sefakaola;
- Sekema sa Kabo ya Meetse sa Glen Alpine;
- Sekema sa Kabo ya Meetse sa Karolo ya Mapela (melete yeo e borilwego ya meetse ye 25);
- Sekema sa Kabo ya Meetse sa Karolo ya Bakenberg (melete yeo e borilwego ya meetse ye 40);
- Sekema sa Kabo ya Meetse sa Karolo ya Inkidikitlana (melete yeo e borilwego ya meetse ye 15); le
- Sekema sa Kabo ya Meetse sa Karolo ya Salem (melete yeo e borilwego ya meetse ye 12).

Mmasepala wa MLM ga o na lefelo la hlwekišo ya meetse la go tšweletša meetse a go nwa, e lego seo se hlolago gore tikologo e be le kgonagalo ya bothata bja hlokego ya meetse ka lebaka la diphaephe tšeo di thibanego.

Mananeokgoparara a gwahlafetše ka lebaka la bokgale le go jega, mola di le kotsing ya go palega le go dutla, gomme seo se hlola tahlegelo ya meetse. Ditiragalo tša go palega ga diphaephe di oketšegile mo mengwageng ya go feta. Mmasepala o tla swanelwa ke go tla ka lenaneo la go fetola diphaephe go netefatša gore mananeokgoparara a tšwela pele go šoma ka tsela ya maleba.

Tafola ya 45: Dikliniki tša Mogalakwena le Dikliniki tša go thetha

BOKGOLE	PALO YA MALAPA
Ka fase ga dimetara tše 200	55376
Dimetara tše 201-500	38560
Dimetara tše 501, kilometara ye 1	10747
Ka godimo ga kilometara ye 1	2103
Ga ke tsebe	607
Ga e gona	217807
Ga e hlaloše	91

Mothopo: Dipalopalo tša Afrika Borwa (StatsSA Census) nyakišišo ya Badudi 2016

Kelelatšhila

Nyakišišo ya Mmasepala wa Mogalakwena mabapi le Boleng bja Maphelo a badudi di laetša gore 79% ya batho ka mafelong a mešašana ba diriša dintlwana tša boithomelo tša mekoti. WSDP e laetša tšhalelo morago ye e latelago mabapi le kabo ya dintlwana tša boithomelo ka Mmaspaleng wa Mogalakwena moo go nago le lefelo le tee fela la go hlwekiša meetse e lego: Mokopane Wastewater Treatment Works. WWTW e hwetša meetse go tšwa ka seteišeneng se tee ka Ext. 20, yeo e ilego ya kaonafatšwa ka 2008/2009 FY, go tsošološa goba go kaonafatša bokgoni bja yona. Lebelela ka go lenaneo la kaonafatšo ya WWTW go tšwa go Pego ya Sethekniki ya EURECON (EURECON Technical Report).

Palo ya malapa ao a nago le dintlwana tša boithomelo tša go diriša meetse (go flašha) tšeo di dirišago lenaneo la kelelatšhila di oketšegile go tloga go 14 369 go ya go 23 486 ka 2012. Dintlwana tša go šomiša dikhemikale di be di le fase ka 2001 ka malapa a 428 gomme tša oketšega go ya go malapa a 1012 ka 2012. Palo ya malapa ao a se nago dintlwana tša boithomelo a fokotšegile go tloga go 38 388 go ya go 36 754 ka nako ye tee ka maemo a bjale a dintlwana tša VIP tšeo di agilwego tše 12 845 ka go ngwaga wa ditšhelete wa 2014/2015.

Tafola ya 46:Maemo a Lenaneo la Kelelatšhila ka Mogalakwena

PALOMOKA YA MALAPA		Dintlwana tša go šomiša meetse (flašha) tšeo di hlomagane go le lenaneo la kelelatšhila ya		Dintlwana tša go šomiša meetse (flašha) tša go ba le tanka ya kelelatšhila (septic tank)		Dintlwana tša Dikhemikale		Dintlwana tša mekoti tša go ntšha moya		Dintlwana tša mekoti tša go se ntšhe moya		Dintlwana tša dipakete		Ye nngwe		Ga e gona	
2001	2011	2001	2011	2001	2011	2001	2011	2001	2011	2001	2011	2001	2011	2001	2011	2001	2011
70132	79396	14369	20486	1348	1473	428	807	532	8729	40424	44270	7482	687	755	470	3388	2475

Mothopo: Dipalopalo tša Afrika Borwa (StatsSA Census) 2001/11

Go na le lefelo le tee fela la go hlwekiša meetse leo le lego ka Mmasepaleng wa MLM, leo le tsebegago ka la Mokopane Water Treatment. Lefelo la bobedi ke la Masodi leo le sa ntšego le agiwa, efela le ditelegile ka mabaka ao a sa laolegego.

Mmohlagase le Makhura ao a dirišwago go Apea, go Ruthetša le go Tšhuma mabone

Tikologo ya Mmasepala e abelwa mohlagase go tšwa go Eskom gotee le lenaneo la kabo ya ditirelo tša Mmasepala. Bontši bja mafelo a magaeng a abelwa mohlagase ke Eskom mola mmasepala o dumeletšwe go abela mafelo a ka toropong . Mmasepala o abela lefelo la bogolo bja 2800 km². Mmasepala o abela mohlagase go badiriši ba go ka ba 11 093 (bao ba akaretšago difeme, dikgwebo, temo gotee le ka magaeng a badudi).

Kabo ya ka mo godimo e fihlelelwa ka go diriša mathale a mohlagase a botelele bja dikiloetara tše 1200km tša maatla a 11kV le 400V tša mathale ao a tsamayago godimo le a go lekana dikilometara tše ±400km tša ka tlase ga mobu. Mmasepala wa MLM o tšwela pele go diriša diteištšene tše 4 tše nnyane tša maatla a 33kV/11kV tšeo di abelago mohlagase go lefelo la bogolo bja 2800km² la temo ka tikologong ya toropo ya Mokopane, bokgole bja 10km go tloga ka Mookgopong ka Leboa-Bodikela, le 50km ka thoko ya bodikela gotee le 30km ka thoko ya Leboa go tšwa ka toropong ya Mokopane.

Seswantšho sa 11: Mohlagase le Makhura ao a dirišwago go apea, go ruthetša le go tšhuma mabone

Energy Source for Lighting

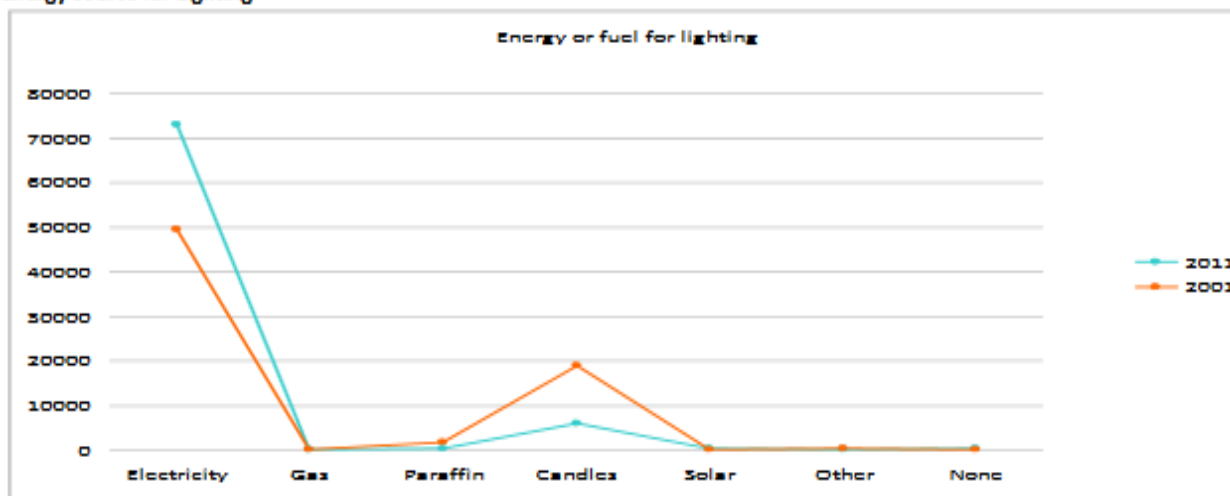

Source: StatsSA Census 2001 and 2011

Dinamelwa

Ke batho ba mmalwa bao ba kgonago go ithekela difatanaga ka tikologong ya MLM. Bontši bja banamedi ba diriša dinamelwa tša bohle (pese le thekisi). Dikarikana tša ditonki di dirišwa ka dikarolong tše ntši tša metsana ya magaeng le metsana yeo e lego kgauswi le Toropo ya Mokopane (Madiba, Sekgakgapeng, Masodi, le Vaaltyn).

Diperesente tša go ka ba masome-tshela-tshela fegelwana hlano (66.5% tša badudi ba tsamaya ka maoto, e lego sešupo sa go laetša maemo a bophelo a metsemagae le batho ba letseno la fase ka mmasepaleng . Seswantšho sa 16 se laetša mehuta ya go fapana ya dinamelwa tše di dirišwago ke badudi.

Seswantšho sa 12: Mohuta wa dinamelwa

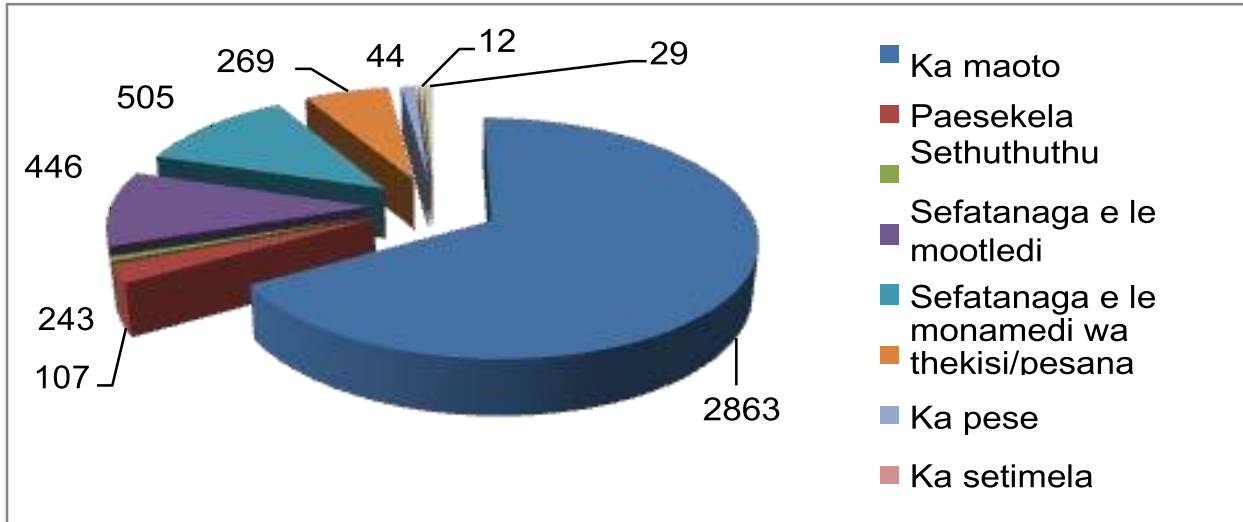

Mothopo: MLM IDP 2018/19

Molawana wa 46 (c) (ii): Ditiragalo tše Bohlokwa tša Ekonomi

Tshekatsheko ya Ekonomi

Go ya ka Dipalopalo tša 2011 (Census), go tšwa go 78 647 ya batho bao ba lekanwego ke go šoma (bao ba šomago le bao ba sa šomego efela ba nyakana le mošomo) ka seleteng, ba go lekana 40.2% ga ba šome. Dipalopalo tša batho bao ba sa šomego ka Mogalakwena e ka menagana gabedi ge e bapetšwa le ya ka mmasepaleng ye mengwe ka seleteng. Se se ka ba se hlolwa ke go fokotšega ga ditiragalo tša mešomo ya meepo mo mengwageng ya bjale.

Seswantšho 13: Maemo a Mešomo

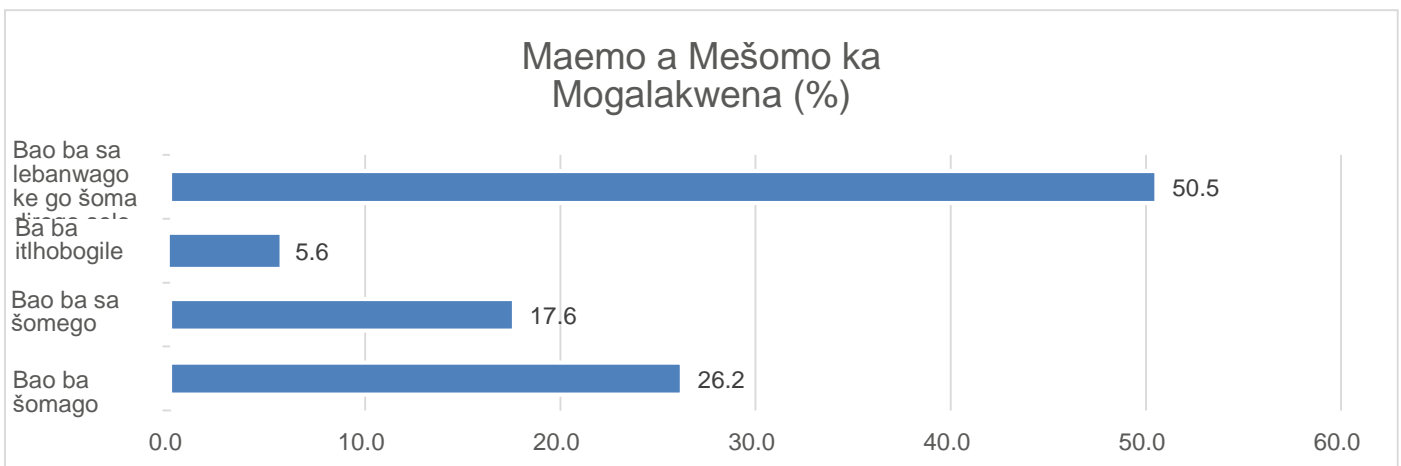

Mothopo: Dipalopalo tša Afrika Borwa (StatsSA Census) 2001/11

Go ya ka dipalopalo tša Census tša 2011 maemo a mešomo ka MLM go atile kudu ka lekaleng la setšhaba (29.3% ya mešomo) le mabenkele e kgoparara (wholesale), kgwebo, go lokiša dilo, dihotela le mabenkele a go apea dijo (21.6%).

Temo ke lekala la boraro ka bogolo mabapi le tiholo ya mešomo ka 13.5% mola la tšweletšo e le la bone ka 10.6% gomme la meepo le hlotše mešomo ya go lekana 5.6% ka MLM.

Go tšwa go 39 515 ya batho bao ba lekanwego ke go šoma e lego bafsa (mengwaga ye 15-35) ka tikologong, ba 51,7% ga ba šome, e lego yeo e lego godimo kudu ka seleteng. Mešomo ya temo e akaretša go rua dikgomo, dikgogo, diphoofole tša naga le mehlare ya mehuta ya dinamune.

Meepo

Tokomane ya 2010/11 IDP ya MLM e hlaloša gore lekala la meepo le bile le seabe hlabollong ya ekonomi ka seleteng, profenseng le nageng ka bophara. Mogalakwena ke motšweletši yo mogolo wa platinamo (platinum) ka profenseng ya Limpopo.

Temo

Go ya ka IDP ya 2010/11 ya MLM, tšweletšo ya temo ka tikologong ye e akaretša dilo tšeo di fapanego bjalo ka mohuta wa mobu, seemo sa klaemete, gotee le mananeokgoparara, bokgole bja go fihlelela mabenkele, le go abja ga meetse a go hweka. Go bohlokwa go hlatha dikarolo tše mmalwa tša tšweletšo ya tša temo ka ge di ama mokgwa wa tirišo ya naga (mohl. dilete tša temo le tšweletšo yeo e tseneletšego ya dikgomo). Go thomile go bonala phetogo ye nnyane ya go tlogela go rua dikgomo go ya go diphoofole tša naga. Dinyakišišo tšeo di dirilwego ke ba Seteišene sa Nyakišišo ya Mara di laeditše gore go na le dikampa tša diphoofole tša naga tša go lekana 2 400 ka profenseng (1997), sekgoba sa go ka lekana dihektara tše dimilione tše 4.1. Tekano ye go lekana diperesente tše 40% ya dikampa tše ke tša batho bao ba dulago ka ntle ga profense. Tafola ya 47 e laetša lenaneo la dimela, dienywa, merogo le leruo tšeo di tšweletšwago ka mmasepaleng.

Tafola ya 47: Dimela le leruo leo le tšweletšwago

DIMELA	DIENYWA	MEROGO	LERUO
Ditloo	Dienywa tša muhuta wa Dinamune	Ditapole	Mohuta wo o atilego wa leruo la ka tikologong ye ke dikgomo tša Bonsmara. Go thomile go bonagala temo ya borui bja Diphoofole tša naga le dipudi
Mafela		Dinyala	
Leotša		Ditamati	
Sonoplomo		Magapu	
Korong		Mafodi/	
Leokodi		Dithotse	
Motšoko		Dikherote	
		Dibitrutii	

Mothopo: MLM IDP 2012/16

Tša Boeti

Tokomane ya 2010/10 IDP ya MLM e laetša gore selete sa Mogalakwena se na le histori yeo e humilego le methopo ya bohwa bja setšo, yeo e ka kgonago go goketša baeti. Mafelo a boeti a Mogalakwena a akaretša:

- Lešoka la Waterberg Biosphere Reserve le beilwe mo maemong a boditšhabatšhaba ka Hlakola (Matšhe) 2001 gomme bjale le bopa karolo ya Tlemagano ya Lefase ya mašoka a diphoofole, ebile le ngwadišitšwe le Mokgahlo wa Ditšhaba tše di Kopanego wa tša Thuto, Saense le Setšo ("UNESCO"). Lešoka la Waterberg Biosphere Reserve ke lefelo la mathomo la lešoka la diphoofole la "dithokgwa" leo le ngwadišitšwego ka Borwa bja Afrika; le
- Lefelo la Bohwa la Makapan World Heritage Site le dutše e le lefelo la dikutullo tša bohwa bja batho tša bogologolo (anthropology) gotee le dikgohlano magareng ga Maburu le Bapedi ka 1854. Lefelo la Makapan Valley le hlathilwe la mathomo ke Mokgahlo wa Ditšhaba tše di Kopanego (UN) go ba le lengwe la Mafelo a Lefase a Bohwa.

Molawana wa 46 (c) (ii): Ditlamorago tša tiragalo ya mešomo ya moepo go Badudi ba Tikologo le Mafelo ao Bašomi ba Tšwago go wona

Go a kgonega go akanya dikgonagalo tše mmalwa gotee le ditlamorago tša tsamaišo ya moepo pele ga ge o ka dumelelwa go thoma go šoma. Kgonagalo ya ditlamorago tše e ka se lebelelwe ka tsela ye e fapanego go bapetšwa le

ditlamorago tša ekonomi le mešomo ya meepo ye mengwe ya ka seleteng. Ditlamorago tše botse di mabapi le kamego ya ekonomi, bokgoni bja mošomo go batho ba ka tikologong, mananeokgoparara gotee le ditirelo tša leago.

Go na le dikgonagalo tša ditlamorago tše mmalwa tše mpe tše di ka hlaolwago ke tiragalo ya mešomo ya meepo, go akaretšwa:

- Moepo wo o šišintšwego o tla swanelwa ke go reka mehuta ye mmalwa ya dithoto le ditirelo, gomme bontši bja dithoto tše e tla ba metšhene ya go ikgetha ya moepo. Go na le kgonagalo ya gore dithoto tše di ka no se hwetšagale ka mo nageng goba ka tikologong goba;
- Ditiragalo tša moepo di ka hlola phalalelo ya batho bao ba nyakanago le mošomo ka tikologong. Phalalelo ye e ka hlohleletša ditlamorago tše mpe go tša leago ka tikologong, bjalo ka bosenyi, go gweba ka mmele le tšhomišompe ya diokobatši;
- Kgopolo ya gore Moepo o tla thwala palo ye kgolo ya batho e ka hlohleletša phalalelo ya batho ka tikologong;
- Hlokego ya madulo e tla oketšega ka lebaka la batho bao ba tla bego ba amogela megolo go tšwa Moepong. Ga go a hlaka gabotse ge eba go tla ba le ditsela tše di lekanego goba ge eba MLM o tla kgona go beakanyetša pitlagano ya dintlo ka lebaka la koketšego yeo e diregago ka nako ye tee ya ditirelo. Boleng bja dintlo tše di lego gona gabjale bo ka hlola koketšego ye kgolo ya theko ya dintlo;
- Ge go ka ba go sa na le hlokego ya dintlo tše dingwe tša tlaleletšo, se se tla bea kgatelelo ye kgolo go mmasepala go netefatša gore go ba le lefelo leo go tlogo agwa dintlo le mananeokgoparara; le
- Maemo a ditsela a ka gwahlafala ka lebaka la koketšego ye kgolo ya difatanaga, kudu difatanaga tše kgolo tše di ka hlolago kgatelelo ye kgolo go ditsela tše di ka bago di be di sa agelwa go sepela difatanaga tše kgolo.

Lenaneo le ga se la felela, efela le laetša ditlamorago tše bohlokwa tše di tla amago batho ka MLM ka lebaka la go agwa ga Meepo ye e šišintšwego. Le ge go le bjalo, go a kgonega gore ditiragalo tše di ka no direge e le tšona di le tee, efela di tla sepedišana le seemo sa bjale le seo se ka bago se sa tlo direga go meepo ye mengwe ya ka tikologong ya Mokopane. Meepo ye e akaretša:

- Moepo wa Mogalakwena Platinum Mine (Anglo Platinum);
- Projeke ya Platreef;
- Projeke ya Volspruit;
- Projeke ya Vanadis;
- Haaspan Granite; le
- Matlala Stone Crushers.

Ditlamorago tša Ekonomi

Moepo o tla kgatha tema go ekonomi ya tikologo ka go thwala batho ba go ka lekana 2 500. Ge e le gore dikgonagalo tše di ukangwago tša 1:6 di ka dumelelwa, se se ka fetola boleng bja maemo a bophelo bja batho ba go ka lekana 15 000.

Le ge e le gore Moepo o tla kgona go thwala fela palo ye nnyane ya bašomi ba go ya go ile ka lebaka la tirišo ya mekgwa ya bjale ya metšhene ya meepo, phetogo ya maemo a ekonomi ka setšhabeng e tla bonagala ka lebaka la R50 milione yeo e tlogo beeletšwa ka tsela ya Leago le Leano la Bašomi la mengwaga ye mehlano (5).

Tekanyetšo yeo e ukangwago ya tefo ya megolo e tla tliša tšhelete go ekonomi ya MLM go ditirelo tša kgwebo tše e lego tša semmušo le tše e sego tša semmušo gotee le indasteri ya meela ya dinoka.

Moepo o tla ba le ditlamorago tše kaone go tlhabollo ka seleteng, ka fao, ditebogo a di lebišwe go lenaneo la khamphani la phethošo ya mokgwa wa go reka le go matlafatša mananeo a mokgwa wa go reka, go tla ba le koketšego ye nngwe gape ya menyetla go baabi ba tikologo ba ditirelo tša moepo le didirišwa bao ba bego ba kgethollwa kgale (HDP).

Ditlamorago go tša Leago: Boemedi bja Badudi

Ditiragalo tša bjale tše di šišintšwego ke Kgoro ya Tlhabollo ya Metsemagae le Tsošološo ya Mobu ("DRDLR") mola DMR e thekgile Moepo ka maitekelo a wona a go hloma mokgwa wa boemedi wo o se nago ditefo tše di letšwego, manyofonyofo le go ikhola ka tsela ye e sego molaong. Leano le la SLP le adilwe gape go Komiti-Khuduthamaga gotee le Makhanselara a MLM.

Mafelo ao Bašomi ba Thwalwago go Tšwa go wona

Molao wa MPRDA go SLP o nyaka gore mafelo ao bašomi ba thwalwago go tšwa go wona a fiwe šedi mabapi le kabo ya diprojeke le go dipeeletšo, le gona di se lebišwe fela ka mafelong ao a bataganego le Moepo, bjalo ka karolo ya profaele ya ka tikologong ya moepo mabapi le ekonomi le leago.

Moepo o tla leka go thwala bontši bja batho ba go tšwa ka Mmasepaleng wa Tikologo ya Mogalakwena le go tšwa ka dikarolong tše dingwe tša kgauswi. Bjalo ka karolo ya mabaka le dipeelano mabapi le kabo ya mešomo ya dithendara go beng ba dikonteraka bao ba tlogo ba ba filwe maikarabelo a go tlhabolla mananeokgoparara a Moepo, ba tla swanelwa ke go thwala 100% ya bašomi ba

mešomo yeo e sa nyakego maitemogelo le 30% ya bao ba nago le botsebi bjo bonnyane le bao ba nago le bokgoni bja maleba, go tšwa ka mafelong ao a lego kgauswi le moepo. Mešomo ye mengwe yeo e nyakago bokgoni bjo bo tseneletšego e tla swanelwa ke gore go thwalwe batho ba go tšwa ka mafelong ao a lego ka ntle ga Mogalakwena (MLM); efela se se tla dumelela bokgole bjo bo ka kgonegago.

Molawana wa 46 (c) (iii): Diprojeke tša Maneneokgoparara le Twantšho ya Bohloki

Kamego go Mananeo ao a Kopantšwego a Tlhabollo

IDP ke motheo wo o akretšago tlhabollo ya selete seo se hlathilwego, SLP ya Moepo le mananeo a mangwe a tlhabollo a tla latela IDP ya selete le ya tikologo. Ka go hlama mekgwa ya tlhabollo yeo e lego gona ka mmasepaleng wa tikologo, go tla bopša setswalle magareng ga Moepo le mmušo wa tikologo, e lego seo se ka šomago mmogo go aga matlafatšo ya badudi. Le ge e le gore go bile le tumelano magareng ga Moepo le MLM mabapi le diprojeke tša LED tšeo di swanetšego go phethagatšwa, Moepo o letetše tumelano ya Kgoro ya Methopo ya Dimilerale (DMR), ka fao, ga go na Memorantamo wa semmušo wa Tumelano (MOU) wo o tlogo saenwa.

Diprojeke tša Tlhabollo ya Ekonomi ya Tikologo

Dikholofelo tša bakgathatema le badudi gantši di na le go se fihlelele gabonolo ge go dirwa dinyakišišo tša kgonagalo ya diprojeke tša go amana le go tliša letseno. Batho gantši ba na le go ba le dikholofelo tša gore khamphani e tla lefa le go thekga ka ditšhelete diprojeke tša tlhabollo le ditirelo tša motheo go ya go ile. Go ka no ba le dikgopolo go bašomi le badudi ba tikologo gore ba tla abelwa dikholego tše mmalwa go tšwa ka Moepo. Bakgathatema ba ka ntle le bona ba ka no leka go hloga go tšwa ka projekeng, e lego seo se ka amago badudi ba tikologo gampe.

Maikarebelo a Moepo gotee le boitlamo bja wona go ya ka leano la SLP a swanetše go hlathollwa ka botlalo go batšekarolo ka moka, badudi, mmasepala wa selegae gotee le mekgahlo ye mengwe ka nako ya ditherišano dife goba dife le bakgathatema go efoga hlakahlakano mo nakong ye e tlogo. Se se swanetše go fihlelelwa ka go hloma mokgwa wo kaone wa ditherišano tšeo di tseneletšego. Ditherišano di swanetše go ba tšeo di bulegilego tšeo di sa fihlego selo le go alwa ka leleme leo le kwešišwago ke bakgathatema. Bathuši ba merero ya badudi ba šetše ba thwetšwe ka tlase ga SED ya Kgoro ya Meepo. Moepo o dutše o ikgokaganya le MLM mabapi le diprojeke tša LED.

Tafola ya 48 e hlatha dinyakwa tša MLM tšeo di nyakago go fiwa šedi ye kgolo.

Tafola ya 48: Dinyakwa tša MLM

Kakaretšo	Nepo	Mohuta wa dinyakwa	Mmasepala
Kabo ya meetse	Go bora Melete ya meetse le go reka ditlabelo tša go goga meetse	Mananeokgoparara	Mmasepala wa Tikologo ya Mogalakwena Legato la 1: Magongoa Legato la 2: Sekgoboko, Kgobudi, Malepetleke, Mokaba & Tshamahansi Phase 3: Mzombane.
Lefelo la ditirelo tša Maphelo	Go agwa ga Kliniki ya Tshamahansi	Moago wo mofsa / Katološo	Tshamahansi
Kelelatšhila	Lefelo la Hlwekišo ya Meetse la Masodi (Masodi Waste Water Treatment Plan)	Go rungwa ga mošomo wa lefelo la go Hlwekiša meetse	Masodi

Leano leo le Hlatholotšwego ka Botlalo la Projeke

Diprojeke di tla dirwa gomme mo go hlokagalago di tla oketšwa goba go kaonafatšwa go sepelelana le dinyakwa tša badudi tšeo di tla dirwago ka yona nako yeo. Diprojeke di tla thekgwa ka tlhahlo ya bokgoni bjalo ka ge di adilwe ka go karolo ya Tlhahlo.

Ditafola tše di latelago di laetša lenaneo la phethagatšo la diprojeke tša LED tšeo di tlogo dirwa ke Moepo. Moepo o tla phatlalatša pego ya ngwaga ya kgatelopele mabapi le katlego le diphetogo tšeo di lego gona, ge go hlokega mabapi le mananeo a.

Bašomišanemmogo bao ba šišintšwego ba tla tsebišwa ka ga go hloma memorantamo wa kwešišano mabapi le diprojeke tša LED tšeo di nepilego go phethagatša le go rungwa ga diprojeke gotee le tlhabollo ya leago.

Leano leo le hlatholotšwego la Projeke

Projeke ya 1: Go borwa ga Melete ya Meetse ya Mmasepala

- Legato la 1 – Magongoa,
- Legato la 2 – Sekgoboko, Kgobudi, Malepetleke, Mokaba & Tshamahansi, le
- Legato la 3 – Mzombane.

Leina la Projeke:	Projeke 1: Go borwa ga Melete ya Meetse (Ph 1 – Magongoa) (Ph 2 – Sekgoboko, Kgobudi, Malepetleke, Mokaba & Tshamahansi) (Ph 3 – Mzombane)			Karolo ye e nepilwego: Mananeokgoparara le Tlhabollo	
Kakaretšo	<p>Moepo o tla abelana ka melete ya meetse yeo e tlabaketšwego, gomme yona e tla thuša metse ye mmalwa yeo e kgethilwego ka tlase ga tsamaišo ya Mmasepala wa Mogalakwena. Projeke ye e hlathilwe go sepelelana le dinyakwa tša Mmasepala wa Tikologo ya Mogalakwena go lebeletšwe Leano la bjale leo le Kopantšwego la Tlhabollo (2018/2019).</p> <p>Leano le le hlohleleditšwe ke maemo a bjalo a kabo ya meetse ka go Repabliki ya Afrika Borwa, le ka mono Profenseng ya Limpopo moo e lego gore ditlamorago tša phetogo ya leratadima di a bonagala.</p> <p>Projeke ye e sepelelana le dinyakwa tšeo di adilwego ka go IDP ya mafelelo ya MLM 2020 – 2021, yeo e elago hloko hlokego ya meetse bjalo ka tlhotlo ka ditikologong tša metsemagaeng gomme e laetša gore kabo ya meetse go badudi e bohlokwa kudu ka mabaka a a latelago:</p> <ul style="list-style-type: none"> • Methopo ya meetse e a hlaelela, gomme yeo e lego gona e a dirišwa; • Go na le tšhalelonthago ya kabo ya meetse ka metsemagaeng; • Boleng bja meetse le go tšhepagala ga wona e tla no dula e le hlobaboroko, kudu ka metsemagaeng; • Ditsenyagalelo tša phethagatšo le hlokomelo di ka fetogafetoga go sepelelana le maemo a ekonomi; le • Hlaelelo mabapi le go rarolla nyakego yeo e oketšegago ya meetse ka lebaka la koketšego ya madulo yeo e sa beakanywago / hlaelelo ya tlhabollo ya mananeokgoparara. <p>Maitekelo a go rarolla maemo a bjale a tla phethagatšwa ka go aba melete ya meetse ka metseng ya ka tikologong. Kabo ya melete ye ya meetse e ka fetolelwa go mananeo a mangwe a semmušo a Mmasepala ge nako e le gare e tsamaya.</p> <p>Mo nakong yeo e lego gore Moepo o be o le gare ka Projeke ye, thekgo yeo e tšwelago pele e tla abja ka go hloma dikomiti tša boeletši tšeo di bopšago ke baemedi ba Moepo le baemedi go tšwa ka dikgorong tša maleba tša mmušo go netefatša tsamaišo ya maleba.</p> <p>Tekanyetšo yeo e Abilwego ya projeke ye ke R5 025 000</p>				
Tikologo ya lefelo la projeke	Mmasepala wa Selete	Mmasepala wa Tikologo	Maina a Metse	Nako ya go thoma projeke	Nako ya go ruma projeke

Karolo yeo e hlathilwego ke MLM	Selete sa Waterberg	MLM	TBC	Ngwaga 1	Ngwaga 5
---------------------------------	---------------------	-----	-----	----------	----------

PEAKANYO									
Dipelo	Mošomo o bohlokwa	Kelo ya Mošomo wo Bohlokwa	Lekala leo le rwelego Maikarabelo (go akaretšwa batšeakarolo ka moka)	NGWAGA WA 1	NGWAGA WA 2	NGWAGA WA 3	NGWAGA WA 4	NGWAGA WA 5	PALOMOKA YA TEKANYETŠO
Go hloma Komiti ya Boeletši bja Projeke (PAC)	Go bopa komiti ya boeletši le go fa pego	Go ruma mananeo	Moepo, MLM, DWA	6,250	0	0	0	0	6,250
Go hlatholla Lenaneo la Mešomo	Ditirelo tša Seprofešene	Lenaneo la Ditiragalo le Leano la tsamaišo ya kgwebo	Ditsebi tša merero ya ka Ntle ga Moepo, PAC,	12,500	0	0	0	0	12,500
Go dumelelana ka mabaka a go abela semmušo	Go ahlaahla mabaka a go aba tirelo	Tumelelano	Moepo, PAC le MLM	0	0	0	0	0	0
Tsamaišo ya go lekola le go Hlaola	Go hlatha baabi ba maleba ba ditirelo (EOI)	Go rerišana le badiradikgopelo ba maleba bao ba hlathilwego	Moepo, PAC	6,250	0	0	0	0	6,250
Magato ao a Tšerwego	Mogkwa wa tsamaišo ya go lekola	Kgonthiše ya Pego ya Mošomo le phihlelelego	Moepo, PAC	0	0	0	0	0	0
PALOMOKA				25,000	0	0	0	0	25,000
PHETHAGATŠO									
Kabo ya Thendara le go hlaola Legato la 1	Tsamaišo ya go aba thendara /RFQ	Go thwalwa le Phethagatšo ya mošomo	Moepo, PAC, Baabi ba ditirelo	6,250	0	0	0	0	6,250
Phethagatšo ya Legato la 1	Tekolo le go fana ka pego	Go ruma mošomo go ya ka karolo	Moepo, PAC, Baabi ba ditirelo	1,112,500	0	0	0	0	1,112,500
Go fana ka Projeke semmušo Legato la 1	Go saenela Projeke le go fana ka yona go Mmasepala	Mabaka a go ruma le tumelelano	Moepo, PAC, Baabi ba Ditirelo	6,250	0	0	0	0	6,250

PEAKANYO									
Dipelo	Mošomo o Bohlokwa	Kelo ya Mošomo wo Bohlokwa	Lekala leo le rwelego Maikarabelo (go akaretšwa batšeakarolo ka moka)	NGWAGA WA 1	NGWAGA WA 2	NGWAGA WA 3	NGWAGA WA 4	NGWAGA WA 5	PALOMOKA YA TEKANYETŠO
Kabo ya Thendara le go hlaola Legato la 2	Tsamaišo ya go aba thendara /RFQ	Go thwalwa le Phethagatšo ya mošomo	Moepo, PAC, Baabi ba Ditirelo	0	7,500	0	0	0	7,500
Phethagatšo ya Legato la 2	Tekolo le go fa pego	Go ruma mošomo go ya ka karolo	Moepo, PAC, Baabi ba Ditirelo	0	3,110,000	0	0	0	3,110,000
Go fana ka Projeke semmušo Legato la 2	Go saenela Projeke le go fana ka yona go Mmasepala	Mabaka a go ruma le tumelanelano	Moepo, PAC, Baabi ba Ditirelo	0	7,500	0	0	0	7,500
Kabo ya Thendara le go hlaola Legato la 3	Tsamaišo ya go aba thendara /RFQ	Go thwalwa le Phethagatšo ya mošomo	Moepo, PAC, Baabi ba Ditirelo	0	0	7,500	0	0	7,500
Phethagatšo ya Legato la 3	Tekolo le go fa pego	Go ruma mošomo go ya ka karolo	Moepo, PAC, Baabi ba Ditirelo	0	0	735,000	0	0	735,000
Go fana ka Projeke semmušo Legato la 3	Go saenela Projeke le go fana ka yona go Mmasepala	Mabaka a go ruma le tumelanelano	Moepo, PAC, Baabi ba Ditirelo	0	0	7,500	0	0	7,500
Tsamaišo	Thekgo ya Tsamaišo ka moka ya projeke	Tšwelopele ya kabo	PAC, Balekodi ba Ditšhelete ba ka Ntle	0	0	0	0	0	0
PALOMOKA				1,125,000	3,125,000	750,000	0	0	5,000,000
PALOMOKA YA TEKANYETŠO									
				1,150,000	3,125,000	750,000	0	0	5,025,000

**Tlomagano le IDP: Tlhabollo ya
Mananeokgoparara**

Hlopho ya mešomo	Palo ya mešomo yeo e hloedilweg	Banna ba Bagolo	Basadi ba Bagolo	Bafsa ba Banna	Bafsa ba Basadi	PALOMOKA	Ditshwayo
Yeo e sa nyakego Bokgoni (Unskilled)	15	0	6	9	0	15	Bašomi ba melete ya go Bora meetse
Ya Bokgoni bjo bonnyane (Semi-skilled)	3	3	0	0	0	3	Bahllokamedi (Supervisors)
Yeo e nyakago Bokgoni (Skilled)	0	0	0	0	0	0	Mothuši wa Kakaretšo
Bolaodi	3	3	0	0	0	3	Sehlopha sa Taolo
Palomoka	21	6	6	9	0	21	

Lebaka le nako ye Lekopana	Go rerišana le Mmasepala, Baetapele ba Setšo le Kgoro ya Dintlo, Meetse le Kelelatšhila go phethagatša projeke
Lebaka la nako ya Magareng	Go tšela ditlabelo tša melete ya meetse
Lebaka la nako ye letelele	Go netefatša ditlamorago tše botse mabapi le kabo ya meetse
Mokgwa wa go tšwa ka moepong	Mmasepala o tšea melete yeo e epilwego ya meetse ka morago ga ge go rumilwe ka tsamaišo ya go epa le go tlabakelwa go ya ka tumelelano ya mathomo – yeo e swanetšego go fihlelelwa

Projeke 2: Kago ya Kliniki ya Tshamahansi (Anglo Mogalakwena Collaboration)

Leina la Projeke	Projeke ya 2: Kago ya Kliniki ya Tshamahansi (Anglo Mogalakwena Collaboration)	Karolo yeo e Nepilwego: Kago ya lefelo la ditirelo tša Maphelo
	<p>Ivanplats le Anglo Mogalakwena di dumelelane ka dikgopolo gore lefelo leo ba ukamago le go thekgwa ka projeke ya tlhabollo ke moago wo mogolo wa kliniki ka Motseng wa Tshamahansi. Moago wo o lego gona gabjale o a imelwa ka ge o thušha batho ba go tšwa ka dikarolong tše dingwe, e sego Motse wa Tshamahansi fela, (o amogela Balwetši ba go tšwa ka ditilogong tše dingwe tše 6 ka kakaretšo). Ivanplats gotee le Anglo Mogalakwena di tla sepetša projeke ka go abelana didirišwa gotee le botsebi. Mahlakore ka moka (go akaretšwa Dikgoro tša Maleba tša Mmušo). Ivanplats gotee le Anglo Mogalakwena di nepile go thekga projeke ka go abelana ka bogare (50/50) ya tšhelete ya go thekga projeke.</p> <p>Dinhla tšeo di Šišintšwego tša phethagatšo (lenaneo la mešomo ye bohlokwa)</p> <ul style="list-style-type: none"> Go katološa kliniki go oketša diphapoši tše dingwe tša kalafo le dikantoro gotee le diphapoši tšeo go robalago balwetši (wards) ge go kgonagala. Moago wa Ditirelo tša Maphodisa a Afrika Borwa (SAPS) bao gantši ba yago Kliniking ya Tshamahansi go hwetša ditirelo gomme ba diriša sefatanaga sa maphodisa. 	

<p>Kakaretšo</p>	<ul style="list-style-type: none"> • Kabo ya meetse yeo e tshepagalago ka tsela ya go bora melete le go goga meetse go tšwa go mothopo wa mmasepala. • Kabo ya dintlwana tša boithomelo go bašomi ba kliniki le badudi ka kakaretšo. • Go tsenya inthanete go kgontšha dikgokagano (Kaonafatšo ya ditirelo tša Wi-Fi) • Kaonafatšo ya ditlabelo tša polokego go dikologa meago le diphapoši tša polokelo. • Go aga legora la mohuta wa khonkhorete ('palisade') go dikologa moago wa kliniki go o šireletša . • Go tsenya motšhene wa 'generator' bjalo ka thekgo ya ge mohlagase o tšhabile (load shedding). • Go aga mananeo a tša temo bjalo ka Serapana sa go agaletšwa ka Nete, Mananeo a go Nošetša, kabo ya dipeu le manyora. • Kabo ya lefelo la go paka difatanaga leo le khupeditšwego ka moriti. • Tumelelano le Kgoro ya Maphelo moo e lego gore dikaonafatšo tšeo di šišintšwego di ka phethagatšwa le go hlokomelwa ka tekanyetšo ya DOH mo nakong ye e tlogo. <p>Mešomo le maikarabelo a Bakgathatema ka go projeke ye</p> <ul style="list-style-type: none"> • Kabo ya Thekgo ya Ditšhelete tša projeke (Moepo wa Ivanplats le Anglo Mogalakwena) • Go lekola ditirelo tša projeke (Moepo wa Ivanplats le Anglo Mogalakwena) • Ditherišano le kaonafatšo ya projeke (Baetapele ba setšo, Mmasepala wa Mogalakwena, DOH, IVP, Anglo) • Tumelelo ya Memorantamo wa Kwešišano (Baetapele ba setšo, Mmasepala wa Mogalakwena, DOH, IVP, Anglo) • Go fa Maloko a Dihlopha tša Diprojeke tšeo go dumelelanwego ka tšona • Peakanyo ya projeke, go lekanyetša le go lekola phethagatšo le go tsebiša (batšeakarolo ka moka bao ba hlathilwego) • Go lekola mokgwa wa go ntšha/aba dithendara le go kgetha beng-dikonteraka (Mokgwa wa tsamaišo o tla ahlaahlwa magareng ga bakgathatema bao ba hlathilwego). • Komiti ya Boeletši bja sehlopha sa Phethagatšo ya Projeke le beng-dikonteraka gore ba kopane gatee ka kgwedi • Tsamaišo ya phethagatšo, Maloko a Dihlopha tša Projeke (Anglo & Ivanplats) le Komiti ya Boeletši. <p>Beng ba lefelo/moago</p> <p>Lefelo leo le agilwego e tla ba la Kgoro ya Maphelo le badudi ka ge klinkiki ye nngwe le e nngwe e swanetše go ba le komiti yeo e bopšago ke baemedi go tšwa ka khanseleng ya motse, mmasepala (mokhanselara, maloko a dikomiti tša diwate) le taolo ya kliniki.</p> <p>Mokgwa wa khamphani wa go tšwa ka moepong</p> <p>Meepo ya Ivanplats le Anglo American e tla fana ka semmušo moago go Kgoro ya Maphelo le ba tsamaišo. Peakanyo ya moago e tla ela hloko bokgoni bja go thekga le go lefela ditirelo bja DOH. Projeke e tla leka go efoga go aga meago ye e ka se se kgonegego go phethagatšwa ka lebaka la tšhelete le bokgoni bja DOH bja go šoma.</p> <p>Dikhamphani di tla netefatša mabaka a mabapi le go netefatša kgokagano ya inthanete (WI-FI) kgafetšakgafetša ka go diriša baabi ba ditirelo tša inthanete,</p>
-------------------------	--

Dilo tše di latelago di tla hloka kgonthišo go tšwa go baabi ba ditirelo lebaka la ngwaga wo tee ka morago ga go rungwa go ya ka Mabaka le Dipeelano tša IVP;

- Diphošo dife goba dife godimo ga moago tšeo di hlotšwego ke ditiragalo tše mpsha tša go aga
- Kabo ya meetse, mohlagase le diphaephe tša meetse
- Mananeo a go nošetša dirapana.

Pego ya go ruma projeke e tla beakanywa, le go ahlahlwa le go dumelwa ke Kgoro ya Maphelo, IVP, Anglo, Mmasepala le Baetapele ba setšo.

Tekanyetšo ya tšhelete yeo e akantšwego mabapi le projeke ye ke R25,000,000 go tšwa go Ivanplats (tekanyetšo ya go lekana R25,000,000 go tšwa Moepong wa Anglo Mogalakwena e tla lefa tekano ya R50,000,000 go projeke ye).

- Nepo ya tlhabollo ya dikliniki go ya ka IDP ya mmasepala
- Kago ya dikliniki tše mpsha
- Batho ba bangwe ka tikologong ba wela ka ntle ga dikilometara tše 20km le 5km go tloga bookelong goba kliniking
- Kliniki e tla šoma diiri tše 24, gomme bašomi ba bafsa ba tla tlišwa
- Kago ya dintlo tša madulo a baoki gore kliniki e kgone go šoma diiri tše 24
- Bahlankedi ba Dikliniki
- Go tsenya ditena tša boalo (paving) mo pele ga moago wa kliniki
- Kliniki ya go thetha e tla etela mafelo gabedi ka beke
- Kago ya senthara ya thekgo ya makgoba a diokobatši
- Go tlabakela kliniki ka didirišwa tšeo di nyakegago gotee le meriana ya batho ba malwetši a go se alafege
- Kago ya diklinki tša tlaleletšo

Tekanyetšo yeo e akantšwego mabapi le projeke ye ya Ivanplats ke R25,000,000.

PEAKANYO									
Dipoelo	Mošomo wo bohlokwa	Kelo ya Mošomo wo Bohlokwa	Lekala leo le rwelego Maikarabelo (go akaretšwa batšeakarolo ka moka)	NGWAGA WA 1	NGWAGA WA 2	NGWAGA WA 3 (2022)	NGWAGA WA 4	NGWAGA WA 5	PALOMOKA YA TEKANYETŠO
Mabaka a tumelalano magareng ga meepo yeo e thekgago ka ditšhelete	Go dumelelana ka dikgahlego tša go swana	Mabako ao a dumelelanwego	Meepo	0	0	0	0	0	0
Go latela tumelalo go tšwa go DMR, go tsenela tumelalano ya phethagatšo ya mošomo	Go rungwa ga MOU	Go rulaganya ditumelalano le mesaeno ya go ruma mošomo	Meepo, DOH, Badudi	0	0	0	0	0	0
Mokgwa wa go tšwa le tumelalano ya tlhabollo	Go rungwa ga MOU	Go rulaganya ditumelalano le mesaeno ya go ruma mošomo	Meepo, DOH, Badudi	0	0	0	0	0	0
PALOMOKA		Go rulaganya ditumelalano le mesaeno ya go ruma mošomo		0	0	0	0	0	0
PHETHAGATŠO									
Ditherišano le dikakanyo go Batšeakarolo	Go aga mellwane, ditshenyagalelo le go beakanya	Tekolo ya Mešomo yeo e phethilwego	Meepo, DOH, Badudi	0	0	0	0	0	0
Tsamaišo ya CIBD	Mošomo wa go aga bonamelo le dikonteraka	Tšwetšopele ya kabo	PAC, Meepo, Dikonteraka	0	0	0	0	0	0
Go Phethagatša mešomo le go tšwa	Go aga le go tšwa ka lefelong		PAC, Meepo, Dikonteraka, DOH	0	0	25,000,00 0	0	0	0

PALOMOKA				0	0	25,000,000	0	0	0
PALOMOKA YA TEKANYETŠO									
PALOMOKA				0	0	25,000,000	0	0	25,000,000

Tlomaganyo le IDP: Katološo ya Lefelo la Ditirelo tša Maphelo go IDP ya Mogalakwena

Hlopho ya mešomo (kakanyo)	Ga go dikgoba tšeo di tlogo hlolewa	Batho ba Bagolo ba Banna	Batho ba bagolo ba Basadi	Bafsa ba Banna	Bafsa ba Basadi	Palomoka	Ditshwayo
Bao ba se nago Bokgoni (Unskilled)	30	10	5	10	5	30	Bašomi ba go aga
Bokgoni bja Magareng (Semi-skilled)	13	4	3	4	2	13	Bohlokamedi ba bokgoni bjo bo itšego
Bokgoni (Skilled)	6	2	1	2	1	6	Bokgoni bja Artisan & HSE
Bolaodi	2	1	1	0	0	2	Taolo le tsamaišo
Palomoka	51	17	10	16	8	51	

Magato a nako ya Lebakanyana	Go ruma tlhathollo ya mošomo le bakgathatema.
Magato a nako ya Lebaka la Magareng	Ditumelelano, dithendara & bonamelo
Magato a nako ya Lebaka le Letelele	Go ruma mošomo wa go aga
Nako ya go ruma le mokgwa wa go tšwa: NB: Bao ba hlegago ba swanetše go hlathwa	Mokgwa wa go tšwa o tla rungwa le ba meepo gotee le bao ba hlegago.

Tekanyetšo yeo e kopantšwego ya diprojeke tše e hwetšwa ka go Tafola ya 49 ka mo tlase:

Tafola ya 49: Palomoka yeo e Kopantšwego ya projeke ya LED

DIPROJEKE TŠEO DI ŠIŠINTŠWEGO						
Leina la Projeke	2021	2022	2023	2024	2025	Palomoka
Melete ya meetse ya Mmasepala	1,150,000	3,125,000	750,000	0	0	5,025,000
Kago ya Kliniki ya Tshamahansi (Tšhomišano ya Anglo le Mogalakwena)	0	0	25,000,000	0	0	25,000,000

Palomoka	1,150,000	3,125,000	25,750,000	0	0	30,025,000
-----------------	------------------	------------------	-------------------	----------	----------	-------------------

Molawana wa 46 (c) (v): Maemo a Dintlo le a Maphelo a Bašomi

Dintlo

Kakaretšo: Dintlo ka Seleteng sa Mogalakwena

Tokelo ya go ba le dintlo tša maleba e adilwe ka gare ga Molaotheo (Molao wa 108 wa 1996) gomme o laetša gore motho yo mongwe le yo mongwe o na le tokelo ya lefelo la maleba la go dula le gore mmušo o swanetše go tšea magato a go sepelelana le methopo yeo ba nago le yona go fihlelela tokelo ye.

Mošomo wa go aba dintlo ke maikarabelo a Kgoro ya Bosetšhaba. Ditlhotlo ka moka tša go sepelelana le hlokego ya dintlo di laolwa ke Molao wa Dintlo wa 1997 (Molao wa No. 107 wa 1997). Molao wa Dintlo ke wona molao wo mogolo wa go amana le tša dintlo ka mono nageng, wo o phumulago melao ye mengwe yeo e tšilego pele ga wona. Khoutu ya Bosetšhaba ya Dintlo e sepetšwa go ya ka Molao wa Dintlo. Go ya ka khoutu ye, mmasepala o swanetše go kgatha tema lenaneong la bosetšhaba la dintlo, gomme o swanetše go fiwa tumelelo pele.

Go thewa ga ditoropo le makeišene ao a hlomilwego ka ditikologong tša mmasepala, go na palo ye kgolo ya mafelo a baipei ao a hwetšwago a le kgauswi le kgauswi, kudu moo go nago le ditiragalo tša meepo. Go hlongwa ga mafelo a baipei ka mmasepaleng go hlola gore go be le tšhalelanthago ye kgolo ya kabo ya ditirelo ka mmasepaleng. Phatlalalo le dintlo le pitlagano gantši ke sešupo seo se laetšago nyakego ya mešomo ya tlhabollo le kgonagalo ya katološo.

Mafelo a go dula a phatlaletše ka ditikologong ka moka tša mmasepala. Mafelo a go dula a balelwa go malapa a go ka ba 506 go motse wo mongwe le o mongwe. Pharologanyo yeo e bonagala e le ka metseng ya ka ditoropong moo e lego gore dijarata ke tše kgolo le gona di beakantšwe gabotse. Tekano ya bogolo bja lefelo la toropong ka 2011 e be e le 401 go sekwe-metara se sengwe le se sengwe.

Bontši bja dintlo ka ditikologong tša mmasepala ke tša go a gwa ka ditena tša boleng bja godimo. Di phatlaletše ka mmasepaleng ka moka.

Nako ya mafelo a go dula ka tikologong e laetša dintlha tše pedi tše bohlokwa:

- Badudi ba ka tikologong ya mmasepala ga ba fetogofetoge, le
- Kgolo (nako ye nnyane ya badudi) e diregile mafelong a itšego. Kgolo yeo e bonagetšego e diregile ka tikologong ya meepo le ka Mokopane.

Ga go bonolo go hlatha magae ao a hirišitšwego le ao a dulwago ke beng ba wona. Ka mafelong a metsemagae, kudu metse ya magoši malapa a laeditše gore ba dutše mahala. Se se sepelana le taba ya gore ga go bonolo go hlatha beng ba mafelo ka tikologong.

Moepo ga o na maikemišetšo a go aga dihostele ka ge bontši bja bašomi ba go ka ba 70% ba etšwa ka ditikologong tša kgauswi le moepo. Moepo o thekga kgopolo ya gore batho ba be le dintlo le go kaonafatša tšeo di lego gona. Mokgwa wa kabo ya dintlo wa Ivanplats o tla ahlaahlwa go ya ka dinyakwa tša Leano leo le Rulagantšwego la Maemo a Dintlo le Bophelo ka Indastering ya Diminarale, leo gabjale le bitšwago Maemo a Dintlo le Bophelo ka Indastering ya Diminerale, ya 2019 le ka taetšo yeo e kopantšwego ya Khansele ya Diminerale.

Leano la Tlhabollo ya Dintlo: Mmasepala wa Mogalakwena

Ka go IDP ya Mmasepala wa Mogalakwena, diprojeke tše di latelago di hlathilwe ke Makala a mangwe a Kgoro ka Tekanyetšo ya 2012/2013:

Tafola ya 50: Maemo a dintlo ka mmasepaleng

Dintlo goba meago ya ditena / khonkhorete ka jarateng ye nngwe goba polaseng	377280
Mafelo a magaeng a go dula / mekutwana/ dintlo tša go agwa ka didirišwa tša setšo	4106
Folete goba aphantente ka gare ga molokoloko wa difolete	2032
Dintlo tša go hlomagana ka gare ga molokoloko wa dintlo	376

Mohuta wa dintlo tšeo di hlomaganego (Townhouse) (dintlo tšeo di hlomaganego ka gare ga molokoloko)	1815
Dintlo goba meago ya ditena / khonkhorete ka jarateng ye nngwe goba polaseng	377280
Dintlo tšeo di hlomaganego gannyane	477
Ntlo/folete/phapoši ya ka morago ga ntlo	2684
Madulo a mešašaneng (mokhukhu, ka morago ga ntlo)	8107
Mafelo a baipei (mekhukhu; e sego ka morago ga dintlo; mohl. mešašana / šušumela goba polaseng)	6557
Phapoši/ Folete ka jarateng goba moago wo mogolo/ madulo a bašomi/ ntlwana ya tlaleletšo ya ka morago	481
Kharabane/tente	115
Ye nngwe	1081
Ga se ya hlalošwa	1094
Ga e gona	5679

Kgopolo ya Maemo: Maemo a Bophelo

Moepo ga o na maikemišetšo a go aga dihostele. Moepo o tla bea šedi go bohlokwa bja go ba le dintlo go ya ka leano la go aba dintlo. Moepo o dirile tekolo go sekaseka dintlo tšeo di lego gona.

Leano la Moepo la dintlo le tla bea šedi go lenaneo la go thekga ka ditšhelete go bašomi bao ba nyakago go reka dintlo, kudu sekema sa kaonafatšo ya dintlo ka ge moepo o itlamile go thwala 70% ya badudi ba ka tikologong.

Megolo yeo e rulagantšwego go latela mabaka a mekgahlo ya bašomi ka go akaretša Thekgo ya theko ya Dintlo bjalo ka karolo ya tharollo ya kabo ya dintlo.

Moepo o tla leka go hlohleletša bašomi go se age dintlo tšeo e lego tša boleng bja maemo a fase ka tikologong ya Moepo:

- Go netefatša gore madulo a bašomi ba dikonteraka a latela Maemo ao a beilwego ka moepo;
- Go kgontša phihlelelego ya madulo a makaone, goba dintlo tša go dula bašomi ka ditoropong;
- Go ya ka pholisi ya go thwala bašomi, Moepo o tla thwala batho bao ba tšwago ka mafelong ao a šetšego a le gona mo ba tla kgonago go ithekela dintlo tša bona goba go kaonafatša maemo a dintlo tša bona a bjale; le
- Go thuša bašomi go beakanya madulo ka mafelong a ditoropong.

Go ya ka tlabollo yeo e sepeleago ka go nanya, SLP ya Moepo e tla bopša ke bengdikonteraka ba go aga dišhaphothe tša moepo le mafelo a go ntšha moya gotee le mananeokgoparara a Moepo le plante. Moepo o amogela maikarabelo a wona bjalo ka beng ba tokelo ya moepo go sepelelana le molawana wo mofsa wa meepo, mabapi le phethagatšo ya kago ya dintlo tša boleng bjo kaone go bašomi ba Moepo. Melawana ye e latelago le dipholisi di adilwe mo e lego gore beng-dikonteraka bao ba kgethilwego ba swanetše go latela ditaello tšeo di laetšwego ke moepo:

- Go hloma mekgwa ya maleba ya go lekola, go sekaseka le go bega, ka nako yeo beng-dikonteraka ba tla bego ba le ka moepong, go netefaša maemo a kaone a madulo go beng ba dikonteraka le bašomi ba bona go netafatša gore di latela dinyakwa tšeo di adilwego ka gare ga MPRDA mo mabakeng a bjalo.
- Melawana ye Bohlokwa ya Moepo:
 - Mošomo wo mogolo wa moepo e swanetše go ba wa go epa e sego go aga dintlo tša bašomi.
 - Mošomi yo mongwe le yo mongwe o na le tokelo ya go dula le ba lapa la gagwe ka lefelong leo e lego la bona, gomme se se swanetše go hlohleletšwa bjalo ka karolo ya go thekga polokego ya bašomi.
 - Moepo le beng-dikonteraka ba tla šoma mmogo mabapi le go fihlelela mekgwa ya maleba le ya ekonomi ka moepong.

Molawana wa 46 (c) (vi): Phepo ya Bašomi

Moepo o letetšwe go hlola mešomo le go lefa meputso yeo e sepelelanago le ya meepo ye mengwe ka tikologong gotee le maemo ao a amogelegago ka tikologong.

Le lengwe la maano a bohlokwa la Moepo ke go bopa maemo ao a bolokegilego le bophelo bjo botse ka lefelong la mošomo. Kgatelelo go maemo a bophelo bjo botse ka morago ga mošomo bo tla thekgwa ka ditsela tše di latelago tše di swanetšego go latelwa ke Moepo:

- Go hlola temogo magareng ga bašomi le ba malapa a bona mabapi le go diriša mafelo a kabo ya hlokomelo ya maphelo ya motheo ao a hlomilwego ke mmušo wa tikologo;
- Go hlohleletša hlokomelo ya maphelo ka malapeng go bašomi bao ba ka bago ba tlogetše mešomo ka lebaka la malwetši;
- Go akaretša mananeo a thuto mabapi le phepo ye botse ka go kamogelo ya ka Moepong.

Kotsi ye kgolo yeo e ka bago gona mabapi le maphelo a bašomi mo nako ye e tlogo ke HIV/AIDS. Moepo o tla hloma mananeo a temošo ya AIDS ka tsela ya:

- Go ruta le go tlhahla bašomi;
- Masolo a Boithaopo bja go dira Diteko le Thobamatswalo ya HIV (VCT);
- Go thuša bašomi go fihlelela mananeo a kalafo yeo e thekgwago ke mmušo.

Moepo ka mananeo a wona a ESD o hlomile lefelo la ka moepong (onsite kiosk) leo le tla abelago dijo le dilwana tša go fokatša legano (snack) go bašomi bao ba ka ratago go thušwa ke projeke ya katološo ya ESD Kiosk. Go thibela go lapa, moepo o itlamile go fa bašomi ba ka tlase ga moepo diphuthelwana tša dijo tša matlafatšo ka nako ye nngwe le e nngwe ya ge ba theogetše ba le mošomong. Dijo tše tša matlafatšo di thekga tekanyo ya dijo tše di hlokwago ke mmele ka letšatši.

Molawana wa 46 (c) (vii): Leano la Theko ya Dithoto/Ditirelo go ya ka Tsamaišo ya go reka Dithoto le Ditirelo tša Moepo

Kakaretšo

Molao wa Methopo ya Diminarale le Petroleamo (MPRDA) o fetišitšwe ke palamente ka Mopitlo (Mei) 2004, wo o bitšwago Tumelelano ya Moepo.

Tumelelano e tšweletša mabaka a mmalwa a matlafatšo, go akaretšwa Leano la Go Reka Dithoto leo le Akaretšago bohle, leo go dumelelanwego ka lona magareng ga Mmušo, Dikhamphani tša Moepo le Mekgahlo ya bašomi.

Tumelelano e nyaka gore Moepo o tlhabelle kgolo ya ekonomi ka tsela ya go matlafatša beng ba dikgwebo tše nnyane (SMME) le baabi ba dithoto le ditirelo go Moepo. Dipholisi tša moepo tša go nyaka ditirelo di tla swanelwa ke go sepelelana le dinyakwa tša Tumelelano mabapi le go reka go tšwa go badudi ba tikologo ba HDSA, basadi, bafsa le dikhamphani tša BEE.

Moepo o lemogile gore go kgatha tema ga maleba mabapi le diphetogo go ekonomi ya Afrika Borwa, go swanetše go phethagatšwa ka dikarolong ka moka tša tsamaišo. Moepo o rulagantše pholisi ya mabapi le go fa batho bao ba bego ba kgethollwa kgale (HDP) menyetla ya kgwebo ka go reka dithoto le ditirelo go bona, gomme o tla thekga mananeo a tlhaborlo ya bokgoni ka tikologong ye bjalo ka ge go laeditšwe ka go Leano la Tlhahlo le Tlhaborlo ya Kgwebo.

Leano la Tsamaišo

Moepo o ela hloko ntlha ya gore palo ya baabi ba ditirelo bao ba bego ba kgethollwa (HDP), basadi le bafsa, le dikhamphani tša BEE ba ka rata go abela Moepo dithoto le ditirelo. Ka fao, Moepo o hlathile bokgoni bja dikgwebo tše nnyane (SMME) ka tikologong bjalo ka ye nngwe ya diprojeke tša LED (ESD).

Ka projeke ye, Moepo o nepile go:

- Netefatša gore o fihlelela methopo yeo e hlokegago gore o kgone go aba ditirelo, dithoto le go reka

dithoto ka Moepo go aba mananeo a tlhahlo go dikgwebo tšeo (SMME), ka mananeo a Moepo a matlafatšo.

- Go hlohleletša baabi ba ditirelo go bopa setswalle, tšhomišano goba dihlopha le dikhamphani tšeo di nago le maswanedi moo go ka bago go se na khamphani yeo e nago le bokgoni goba maswanedi a go aba ditirelo tšeo di nyakegago;
 - Go rerišana le Kgoro ya Indasteri ya Kgwebišano (DTI) go hlatha dikhamphani tšeo di nago le maswanedi le bokgoni gomme ba nyaka go aba ditirelo ka Indastering ya Diminerale;
 - Go netefaša gore dinyakwa tša go aba dithendara di hlathollwa ka botlalo go dikhamphani tšeo di nago le maswanedi;
 - Go thuša dikhamphani tšeo di nago le maswanedi go rulaganya leano la maleba la kgwebo (Business plan); le
 - Go thuša dikhamphani tšeo di nago le maswanedi go hlatha dikgwebo tše dingwe tša ka ntle ga moepo gore ba kgone go ikemela ka bobona le gore ba se ke ba ikema ka moepo go fihlelela menyetla ya go dira letseno.
- Go rerišana ka mabaka ao a šomago gabotse le dikhamphani tšeo di nago le maswanedi le SMME;
- Go beakanya le go ela dinepo tša tsamaišo ka moka ya go reka dithoto kgafetšakgafetša;
- Go tsebagatša dithoto goba ditirelo tšeo Moepo o ka ratago go di reka ka tsela ya SMME ka mananeo ao a lego gona a dikgokagano ka tikologong;
- Go fana ka lenaneo leo le feletšego la dithoto le ditirelo, tšeo di nyakwago ke Moepo le tšeo di ka abjago ke baabi bao ba nago le maswanedi;
- Go hloma mananeo a go šomišana le makala a mangwe goba mmušo go matlafatša tsamaišo ya go reka dithoto; le
- Lenaneo la go kgetha le tla rulaganywa go thibela dikhamphani tšeo di etišago ba bangwe pele (fronting) mabapi le go hlaola baabi ba ditirelo. Pholisi le tsamaišo di tla tsebagatšwa ka dinako ka moka go batšeakarolo ba maleba, go akaretšwa baabi ba bjale.

Go ya ka Tumelelano ya Moepo, go reka dithoto ka tikologong go hlohleletša phadišano le phetogo, go kaonafatša maemo a ekonomi, go hlola menyetla ya go katološa go kgolo ya ekonomi yeo e dumelelago tlhoho ya mešomo ye kaone le go godiša kgonagalo ya go bapatša dithoto le ditirelo ka Afrika Borwa. Go fihlelela se, indasteri ya meepo e swanetše go leka go reka dithoto le ditirelo go sepelelana le mekgwa ye e latelago ya tsamaišo e lego karata ya kelo (scorecard), ka katlego mo nakong ya mengwaga ye mehlano (5):

Bonnyane 70% ya Dithoto tša Moepo di swanetše go tšwa ka Afrika Borwa, gomme di adilwe ka tsela ye e latelago:

- 21% e swanetše go lebišwa go dithoto tšeo di tšweleditšwego ke dikhamphani tšeo di laolwago ke batho bao ba bego ka kgethollwa (HDSA) ka Afrika Borwa;
- 5% e swanetše go lebišwa go dithoto tšeo di tšweletšwego ke dikhamphani tšeo di laolwago ke basadi goba bafsa; le
- 44% e swanetše go lebišwa go dithoto tšeo di tšweletšwego ke dikhamphani tšeo di laolwago ke dikhamphani tša BEE.

Bonnyane 80% ya Ditirelo tša Moepo di swanetše go tšwa ka Afrika Borwa, gomme di adilwe ka tsela ye e latelago:

- 50% e swanetše go lebišwa go ditirelo tšeo di abjago ke dikhamphani tšeo di laolwago ke batho bao ba bego ka kgethollwa (HDSA) ka Afrika Borwa;
- 15% e swanetše go lebišwa go ditirelo tšeo di abjago ke dikhamphani tšeo di laolwago ke basadi;
- 5% e swanetše go lebišwa go ditirelo tšeo di abjago ke dikhamphani tšeo di laolwago ke bafsa; le
- 10% e swanetše go lebišwa go ditirelo tšeo di abjago ke dikhamphani tša BEE.

Moepo o tla swanelwa ke go leka go latela ditshenyagalelo tša ngwaga go dithoto le ditirelo bjalo ka ge go adilwe ka gare ga Tumelelano (Charter).

Ivanplats e rekile dithoto le ditirelo go tšwa go baabi ba go fapana ba ditirelo ka nako ya go kopola le ka nako

ya ge o thoma ka tsamaišo ya mešomo ya Moepo. Lenaneo la baabi ba ditirelo le gona ebile le adilwe ka go Foromo ya T ka mo fase. Foromo ya T e laetša ditheko le diperesente tša maleba tša ditheko go fihla ka letšatši la go ngwala SLP ye. Tshedimošo e tšerwe go tšwa go baabi bao ba dirišitšwego ka 2019.

Kelo ka go Tafola ya 52 (Foromo ya T) e lekanyeditšwe ka go diriša mokgwa wo o latelago: Kelo yeo e welago ka tlase ga Theko ya dithoto tše Bohlokwa e laolwa ke kelo yeo BEE e e fihlelago mabapi le baabi. Se se ra gore go ba le Kelo ya godimo ya kabo ya BEE, go ra gore ba tla fiwa šedi ye kgolo bjalo ka bao ba abago ditirelo tše Bohlokwa. Kelo ya bokgathatema e adilwe ka go Tafola ya 51 ka mo fase:⁷

Tafola ya 51: Theko ya Dithoto/Ditirelo tše Bohlokwa/ tša go Ikgetha ka Moepong

KELO YA BEE	MAEMO A BEE	MAEMO A TEMOGO
100+	Maemo a 1 (Level 1)	135%
85 – 100	Maemo a (Level a 2)	125%
75 – 85	Maemo a (Level 3)	110%
65 – 75	Maemo a (Level 4)	100%
55 – 65	Maemo a (Level 5)	80%
45 – 55	Maemo a (Level 6)	60%
40 – 45	Maemo a (Level 7)	50%
30 – 40	Maemo a (Level 8)	10%
< 30	Mo go sa letelwego dinyakwa	0%

⁷ Tafola yeo e tšentswego ya go hlatholla 53 (Foromo ya T)

Tafola ya 52: Foromo ya T: Theko ya Dithoto/Ditirelo ka Ivanplats (Pty) Ltd

Pego ya Theko ya Dithoto/Ditirelo 1 Mosegamanye (Julae) 2018 - 30 Phupu (June) 2019 (Go sa akaretšwe Mmušo)												
Dithoto tše Kgolo				Ditirelo				Tšeo di jewago				
Moabi	Aterese	Peresente ya palomoka ya theko ya dithoto tše kgolo	Sebopego sa HDSA	Moabi	Aterese	Peresente ya palomoka ya theko ya dithoto tše kgolo	Sebopego sa HDSA	Moabi	Aterese	Peresente ya palomoka ya theko ya dithoto tše kgolo	Sebopego sa HDSA	
Aveng Mining & Shafts	Johannesburg	81.2%	BEE Level Two	Ivanhoe Mines SA	Johannesburg	35.0%	Ga go na Kelo ya BEE	University ya Limpopo	Polokwane	14.8%	BEE	Maemo a Bone (Level Four)
Murray & Roberts	Johannesburg	13.6%	BEE Level Three	Bonega Trust	Mokopane	7.4%	BEE Maemo a Pele (Level One)	Mogalakwena Municipality	Mokopane	6.7%	BEE	Maemo a Bone (Level Four)
Securomesh	Eastgate	1.6%	BEE Level Four	Bidvest Protea Coin	Centurion	6.6%	BEE Maemo a Bobedi (Level Two)	IMP Scientific Materialographic	Johannesburg	6.3%	BEE	Maemo a Bone (Level Four)
DRA Projects	Johannesburg	1.3%	BEE Level Four	RMA- The Rand Mutual Assurance	Johannesburg	6.1%	BEE Maemo a Bobedi (Level Two)	Abby Annah Business Enterprise	Mokopane	6.2%	BEE	Maemo a Pele (Level One)
Aurecon	Pretoria	1.1%	BEE Level One	Northam Platinum Limited	Thabazimbi	3.1%	BE Maemo a Seswai (Level Eight)	Etsweletse Trading Solutions	Mokopane	5.2%	BEE	Maemo a Pele (Level One)
Baabi bao ba dirišago ka tlase ga 1%		1.1%		Falcon & Hume	Johannesburg	2.8%	Ga go na Kelo ya BEE (No BEE rating)	Stands Stationery	Mokopane	4.1%	BEE	Maemo a Pele (Level One)
		100%		Societe Generale Corp & Invest	London	2.1%	Ga go na Kelo ya BEE (No BEE rating)	Ark Printers & Stationers	Polokwane	3.1%	BEE	Maemo a Pele (Level One)
				Webber Wentzel	Sandton	1.7%	BEE Maemo a Bobedi (Level Two)	Koty Pompe	Mokopane	2.9%	BEE	Maemo a Bone (Level Four)
				Jardine Lloyd Thompson	Johannesburg	1.5%	BE Level Three	Daphney Business	Mokopane	2.7%	BEE	Maemo a Pele (Level One)
				Umoja Geomatics	Pretoria	1.5%	BE Level Two	Print Master - Enkwanati 92	Mokopane	2.3%	BEE	Maemo a Bone (Level Four)
				Turner & Townsend	Johannesburg	1.2%	BE Level One	The Park Hotel	Mokopane	1.8%	BEE	Level Four
				Read Swatman & Voight SA	Marshalltown	1.0%	BE Level Three	Jabula Safety	Middelburg	1.8%	BEE	Level One

**Pego ya Theko ya Dithoto/Ditirelo 1 Mosegamanye (Julae)
2018 - 30 Phupu (June) 2019 (Go sa akaretšwe Mmušo)**

Dithoto tše Kgolo				Ditirelo				Tšeo di jewago			
Moabi	Aterese	Peresente ya palomoka ya theko ya dithoto tše kgolo	Sebopego sa HDSA	Moabi	Aterese	Peresente ya palomoka ya theko ya dithoto tše kgolo	Sebopego sa HDSA	Moabi	Aterese	Peresente ya palomoka ya theko ya dithoto tše kgolo	Sebopego sa HDSA
				Orewin	Adelaide	1.0%	No BEE rating	Batho Ema Emang Trading Enterprise	Mokopane	1.7%	BEE Level One
				Murray & Roberts Cementation	Johannesburg	1.0%	BE Level Three	Mogalakwena Brandstof Verspreiders	Mokopane	1.6%	BEE Level Four
				Baabi bao ba dirišago ka tlase ga 1%		28.2%		The Entrust Foundation Trust	Pretoria	1.6%	BEE Level Four
						100%		Telkom	Tswane	1.4%	BEE Level Six
								Selaki Sports & Leisure	Mokopane	1.4%	BEE Level One
								Forms Media Independent Africa	Polokwane	1.3%	BEE Level Two
								Sejekula Trading	Mokopane	1.3%	BEE Level One
								Alzu Voere (Ricardo Rentroia)	Roedtan	1.3%	BEE Level Four
								Mohamedy's	Mokopane	1.3%	BEE Level One
								The Ranch Hotel	Polokwane	1.2%	BEE Level Six
								Labotec	Gauteng	1.2%	BEE Level Four
								Masi Con	Mokopane	1.1%	BEE Level One
								Barbarian Clothing	Mokopane	1.0%	BEE Level Four
								Brian Pienaar North	Johannesburg	1.0%	BEE Level Three
								The Cleaning Company	Mokopane	1.0%	BEE Level Two
								GL Printing Solutions	Mokopane	1.0%	BEE Level One
								Baabi bao ba dirišago ka tlase ga 1%		21.7%	
										100%	

Tlhabollo ya Diprojeke tša Dikgwebo le Baabi (ESD):

Projeke ya 1: Mengwaga ye Mehlang (5) ya Thekgo ya Ditšhelete go Kgwebo ye e Kopantšwego

Leina la Projeke	Projeke: Mengwaga ye Mehlang (5) ya Thekgo ya Ditšhelete go Projeke ya Kgwebo ye e Kopantšwego	Karolo yeo e Nepilwego: Mengwaga ye Mehlang (5) ya Thekgo ya Ditšhelete go Projeke ya Kgwebo ye e Kopantšwego
Kakaretšo	<p>Ivanplats e tla phethagatša dinyakwa tša maleba tša Molao wa Matlafatšo ya Ekonomi ya Bathobaso (BEE) gotee le Tumelelano ya Moepo ka go thekga mokgwa wo o akaretšago bohle go matlafatša kgwebo le baabi ba ditirelo ka tikologong ya moepo. Nepo ya matlafatšo ya projeke ya kgwebo le baabi ba ditirelo e tla ba go hlohleletša maemo a tsamaišo ye botse ya kgwebo ka tikologong, go mpshafatša le go akaretša badudi ba ka tikologong ya moepo le go kgatha tema kaonafatšong ya maemo a ekonomi le twantšho ya bohloki. Se se tla akaretša twantšho ya mapheko ao a lego gona a go thibela dikgwebo tša ka tikologong (SMME) go akaretšwa ka gare ga lenaneo la go rekiša le go aba ditirelo tša moepo ka go bopa matlafatšo ya tsamaišo ka mananeo a ESD.</p> <p>Ivanplats e nepile go šomišana le dikgwebo tšeo di ka bago le kgonagalo ya go gola le ba dikgwebo tše nnyane ka ge ba kopana le mathata a go godiša ditirelo tša tšona. Ka mananeo a thekgo ya ditšhelete a ESD, re holofetše go thuša dikgwebo tše ka go di lokišetša go dira kgwebo mo maemong a semmušo ka nako ya Lenaneo la Matlafatšo ya Kgwebo.</p> <p>Khamphani e tla bea šedi go dikgwebo tšeo di šetšego di ikeme tšeo di abelago ditirelo go Ivanplats ka go di thuša go gola le go matlafatša ditirelo tša tšona ka go tlhabolla mekgwa ya tsamaišo ya dikgwebo tša bona tšeo re dirišetšago go phethagatša mošomo. Ka go šomišana le bakgathatema ba bangwe, re nepile go netefatša gore baabi ba ditirelo bao ba bego ba kgetholla kgale (HDP) ba kaonafatša maemo a bona a kabo ya ditirelo ka karolong ya kgwebo ya Ivanplats, se se tla hlola koketšego ya bokgoni bja kabo ya ditirelo bja batho bao ba bego ba kgetholla (HDP) le go fihlelela dinepo le mekgwa yeo go dumelelanwego ka yona.</p>	

PEAKANYO

Dipoelo	Mošomo wo bohlokwa	Kelo ya Mešomo ye Bohlokwa	Lekala leo le rwelego Maikarabelo (go akaretšwa batšeakarolo ka moka)	NGWAGA WA 1	NGWAGA WA 2	NGWAGA WA 3	NGWAGA WA 4	NGWAGA WA 5	PALOMOKA YA TEKANYETŠO
Phethagatšo ya Projeke	Go netefatša gore diprojeke ka moka tšeo di akantšwego di a phethagatšwa.	Tumelelano ya Projeke / Tokomane ya Phethagatšo ya Projeke	Moepo, DOE	0	0	0	0	0	0
Mošomo wa Bakgathatema	Go netefatša gore bakgathatema bao ba ka hlokegago ba a hlathwa	Lenaneo la Bakgathatema	Moepo, DOE	0	0	0	0	0	0

PEAKANYO									
Dipoelo	Mošomo wo bohlokwa	Kelo ya Mešomo ye Bohlokwa	Lekala leo le rwelego Maikarabelo (go akaretšwa batšeakarolo ka moka)	NGWAGA WA 1	NGWAGA WA 2	NGWAGA WA 3	NGWAGA WA 4	NGWAGA WA 5	PALOMOKA YA TEKANYETŠO
Tlhathollo ya Mošomo le lenaneo leo le adilwego ka botlalo	Go kaonafatša tlhathollo ya maemo a projeke	Leano la Projeke	Moepo, DOE	0	0	0	0	0	0
Nako	Go phethagatša kaonafatšo ya lenaneo leo le beakantšwego	Nako ya Projeke/ Nako yeo e beilwego	Moepo, DOE	0	0	0	0	0	0
Tekanyetšo ya Pele ga Mošomo	Kabo ya maleba ya didirišwa tšeo di nyakegago	Tekanyetšo ya Pele ga Mošomo	Moepo, DOE	0	0	0	0	0	0
Go Kalatša/Thwala Bašomi	Mokgwa wa go kalatša le go hlaola bašomi	Leano la Mokgwa wa go Kalatša/ go Hlaola	Moepo, DOE	0	0	0	0	0	0
Mokgwa wo o lego gona	Tumelelano ya mokgwa wa go tšwa	Mokgwa wa go tšwa wo o Saennwego	Moepo, DOE	0	0	0	0	0	0
PALOMOKA				0	0	0	0	0	0
PHETHAGATŠO									
Phethagatšo	Lenaneo la Tlhahlo ya Matlafatšo ya Kgwebo; Maemo a Sealametši; Tlhomo ya Thekgo ya Ditšhelete tša ESD	Phethagatšo ya Projeke	Moepo, Ditsebi tša Mošomo wo Bohlokwa	200,000	216,000	233,280	251,942	272,098	1,173,321
Tsamaišo	Thekgo ka Moka ya Tsamaišo Mabapi le projeke	Tekolo le Tshekatsheko yeo e Tšwelago Pele	DOE, Moepo						
PALOMOKA				200,000	216,000	233,280	259,942	272,098	1,173,321
PALOMOKA YA TEKANYETŠO									
PALOMOKA				200,000	216,000	233,280	259,942	272,098	1,173,321

Tlomagano le IDP: Twantšho ya Bohlaki; Tiholo ya Mešomo; Tihahlo ya Bokgoni bja Kgwebo; Tihabollo ya SMME; Tihahlo ya tsamaišo ya Kgwebo

Tlhopho ya mešomo	Palo ya mešomo yeo e hlomilwego	Banna ba Bagolo	Basadi ba Bagolo	Bafsa ba Banna	Bafsa ba Basadi	Palomoka	Ditshwayo
Bao ba se nago Bokgoni (Unskilled)	0	0	0	0	0	0	
Bokgoni bjo Bonnyane (Semi-skilled)	0	0	0	0	0	0	
Bao ba nago le Bokgoni bja maleba (Skilled)	1	0	0	0	1	1	
Bolaodi	1	0	0	1	0	1	
Palomoka	2	0	0	1	1	2	

Magato a nako ya Lebaka le Lekopana	Go ikgokaganya le Kgoro ya Tihabollo ya Ekonomi le Boeti ka Limpopo (LEDET) le Etšensi ya Tihabollo ya Dikgwebopotlana (SEDA) go kaonefatša bokgoni bja projeke.
Magato a nako ya Lebaka la Magareng	Phethagatšo ya projeke go netefatša matlafalo ya maleba.
Magato a nako ya Lebaka le Letelele	Go netefatša kaonafatšo ya go ya go ile ya mešomo ya dikgwebo tša ka tikologong SMME le bokgoni bja go lefa go tihabolla baabi ba ditirelo.
Nako ya go ruma le mokgwa wa go tšwa NB: Batho bao bao ba tlogo holega ba swanetše go hlathwa	Ivanplats e tla leka go matlafatša projeke ye le go e beakanyetša go SLP. Go tšwela pele go fana ka menyetla ya kgwebo go kgontšha dikgwebo go ba baabi ba ditirelo.

Tafola ya 53: Palomoka ya projeke ya ESD yeo e kopantšwego

PROJEKE YEO E ŠIŠINTŠWEGO						
Leina la Projeke	2021	2022	2023	2024	2025	Palomoka
Mengwaga ye Mehlang (5) ya Thekgo ya Ditšhelete go Projeke ya Kgwebo ye e Kopantšwego	200,000	216,000	233,280	251,942	272,098	1,173,321
Palomoka	200,000	216,000	233,280	251,942	272,098	1,173,321

KAROLO YA BONE

Molawana wa 46 (d): Go Fokotša palo le go Ntšhwa Mošomong/ Mafelelo

Matseno

Nako yeo Moepo o ukangwago go ka šoma ka yona ke tekanyo ya mengwaga ye 30; le ge go le bjalo, tlhomo ya mananeo a SLP/Diforamo tša ka Moso di ka se tlogelwe go fihlela mafelelong a tsamaišo ya bophelo bja Moepo. Ditherišano le makala a mangwe go tšwa ka Moepong ao a emetšego bašomi e tla ba kokwane ye bohlokwa mabapi le ditherišano ka ga ditaba tšeo di adilwego ka gare ga melawana ya MPRDA yeo e amanago le diforamo tša ka moso. Mokgwa wa tsamaišo ya ditherišano tša ka moepong o tla netefatša botšeakarolo bja bašomi ka moka, Bolaodi bja Moepo, badudi, taolo ya mmušo, le mekgahlo ya badudi.

Go tlaleletša motheo wa ditherišano tša ka mo godimo, Moepo o tla ela hloko le go latela tsamaišo ya go fokotša le go ntšha bašomi bjalo ka ge go adilwe ke Kgoro ya Bašomi le Molao wa Merero ya Bašomi.

Molawana wa 46 (d) (i): Tlhomo ya SLP/Diforamo tša ka Moso

Ka nako ya projeke ye, Moepo o laetšwe go ikgokaganya le go rerišana le badudi le makala a baemedi ba badudi le bašomi ka ga ditaba tšeo di fapanego tša mabapi le konteraka, go rungwa ga konteraka gotee le ditaba tše dingwe tšeo di ka bago di hlobaetša. Maitemogelo a sehlopha sa taolo ya projeke mabapi le go šogana le ditaba tše a hlotše tsebo go mananeo a badudi, maemo a boitlamo ao a nyakwago ke baemedi ba bašomi gotee le ditlamorago tša semolao ka ga peakanyo ya maleba le tsamaišo ya mabapi le go hlangwa ga diforamo tše. Maitemogelo a taolo ya merero yeo e sego ya semmušo ya ka ntle ga moepo SLP a fana ka dikgopolo tše bohlokwa le mekgwa ya go hlama SLP/Foramo ya ka moso mabapi le go tswalelwa ga Moepo.

Go hlongwa ga Foramo ya ka Moso go a hlokagala ka tlase ga Molawana wa 46 (d) (i) wa MPRDA. Foramo ya ka Moso ke lekala la taolo ya bašomi leo le tlogo ahlahlala ditaba tša mabapi le leano la tša leago le mešomo gotee le ditabana tšeo di amago ekonomi ya ka moso le go šireletša mešomo ya bašomi.

Mekgwa ya Tsamaišo le Maikemišetšo

SLP/Foramo ye ya ka Moso e na le maikemišetšo a a latelago:

- Go matlafatša ditherišano tšeo di tšwelago pele magareng ga baemedi ba makala a bašomi le Moepo mabapi le bokamoso bja Moepo;
- Go sekaseka kgonagalo ya kotsi ya tatlhegelo ya mešomo, go hlatha mathata le ditlhotlo tšeo Moepo o lebanego le tšona tšeo di ka hlalago tatlhegelo ya mešomo mo nakong ye e tlogo goba go theoga ga ekonomi ya tša Meepo, le go šišinya ditharollo tšeo di ka kgonegago;
- Go thuša go tlabolla mekgwa ya go beakanya le go thwala go thuša go fokotša tatlhegelo ya mešomo le go kaonafatša kgolo ya kgwebo;
- Go thuša go beakanya le go phethagatša ditšhišinyo tšeo di šetšego di ahlaahlilwe; le
- Go thuša ka ditsebišo tša melao ya tsamaišo go tšwa go dikgoro tša mmušo tša maleba, ge mohlomongwe go ka ba le hlokagalo ya go fokotša palo le/goba go ntšhwa mešomong.

Molawana wa 46 (d) (ii) le (iii): Maano a go Šireletša Mešomo le go Efoga Tatlhegelo ya Mešomo le go Fokotšega ga Mešomo

Mabapi le dinyakwa tša Melawana ya 46 (d) (ii) le (iii), Moepo o tla hlama maano a go fetoša goba go beakanya bašomi go leka go fokotša tatlhegelo ya mešomo le go kaonafatša kgolo ya kgwebo. Dikarolo tše pedi tša molawana wo di kopantšwe ka ge di tsenelana ebile di wela ka tlase ga dipholisi tšeo di sepelelanago.

Ditsela tša go Hlola Tšhireletšo ya Mešomo

Ditsela tše dingwe di tla latelwa ge maemo ao a tšwelelago a ekonomi a ka hlola gore poelo ya letseno e theogele ka tlase ga 6% tekano ya lebaka la dikgwedi tše 12 ka tatelano. Ditsela tše di tla akaretša, efela go sa tlogelwe:

- Tsamaišo ya dikgokagano le ditherišano go ya ka Karolo ya 52 (1) ya MPRDA;
- Phethagatšo ya Karolo ya 189 ya Molao wa Merero ya Bašomi gotee le dinyakwa dife goba dife tša Kgoro ya Bašomi;
- Tsebišo go Boto ya Tlhabollo ya Diminerale le Meepo – tsamaišo ya tsebišo go Boto go ya ka Karolo ya 52 (1) (a) ya MPRDA;
- Go latela ditaelo tša Tona le go kgonthišiša ka fao magato a phošollo a tla sepetšwago ka gona;
- Phetišetšo ya ka gare go ya go mešomo ye mengwe ya ka Afrika Borwa; le
- Go ruta bašomi mešomo ye mengwe ya Moepo goba go mešomo ye mengwe ya ka ntle ga lekala la meepo.

Phetišetšo ya ka Gare go ya ka Meepong ye Mengwe

Mo go kgonegago, le lengwe la maano a Moepo le akaretša kwešišo ya bašomi gore mešomo le medirwana, go ya ka bokgoni le tsebo ya motho, di a fetogafetoga ka go indasteri ya meepo. Mo mabakeng ao go ka bago le go fokotšwa ga bašomi le go tswalelwa, Moepo o tla tsebiša meepo yeo e lego ka go indasteri ka ga palo ya bašomi ba bokgoni bjo bo itšego bao ba fokoditšwego le go ba kgopelela dikgoba ka tsela ya go fetišetšwa ka meepong yeo.

Go Tlhahla Bašomi ka Lefsa go ba kgontšha le go Tihatloša Dibaka tša go hwetša Mešomo ya ka Gare le ya ka Ntle

Ye nngwe ya maikemišetšo a bašomi bao ba nago le bokgoni bja go fapana ka go oketša dibaka tša mešomo ye mengwe, e ka ba ka go mešomo ya makala a mangwe a Meepo goba ka go mešomo ye mengwe yeo e sego ya lekala la meepo. Go tšwetša pele leano le, Moepo o tla fana ka tlhahlo ya mešomo ya go fapana go bašomi go ba bea mo maemong a makaone a fihlelela dibaka tša mešomo ka makaleng a go fapana. Šedi ye kgolo go tlhahlo ye e tla ba go tša boiphedišo, mabokgoni a tša bophelo ka kakaretšo le mešomo ya tša kgwebo, kudu ka go mešomo ya bokgoni bjo bo tla bego e nyakega ka go diprojeke tše di šišintšwego tša leago le ekonomi morago ga go tswalelwa ga moepo goba go fokotšwa ga palo ye ntši ya bašomi. Godimo ga fao, Moepo o tla:

- Dira kgopelo ya thušo ya sethekniki le thekgo go tšwa go Institute ya Bosetšhaba ya Tšweletšo (“NPI”), yeo e lego gore e hwetšagala ka Disethareng tša Boeletši bja Kgoro ya Mešomo le Disenthara tša Leano la tša Leago;
- Dira kgopelo go ba Taolo ya Mangwalo a Dithuto a tša Meepo, ba taolo ya thuto le tlhahlo ya lekala la meepo, mabapi le tumelelo go ya ka Molao wa Tlhabollo ya Bokgoni bja Mošomo, Molao wa 97 wa 1998 gotee le melawana ya wona;
- Go hlatha le go ela hloko magato a SMME ao a ka hlolago dokgoba tša mešomo tša ka moso ka nako ya ge moepo o tla bego o fokotša bašomi; le
- Go phethagatša tlhahlo ya ditlamo tša go ntšhwa mošomong.

Ka go mananeo a mabokgoni a bophelo, Moepo o tla šogana le ditaba tša mabapi le go fokotšwa mešomong le go rola modiro ka lebaka la botšofadi bjalo ka:

- Kgoboketšo ya tefo ya phenšene ya moepo;
- Go hwetša dikholego tša mmušo tša batšofadi;
- Peakanyo ya go boloka tšhelete ya nako ya go rola modiro; le
- Kgonagalo ya tlaleletšo ya tefo ya letseno la phenšene.

Molawana wa 46 (d) (iii): Mekgwa yeo e fanago ka ditsela tše dingwe tša go Hlola

Tšhireletšo ya Mešomo moo e lego gore kgonagalo ya tatlhegelo ya mešomo e ka se efogwe

Go sepelelana le dinyakwa tša Melawana ya 46 (d) (iii), Moepo o tla hlama mokgwa wa go potlakiša goba go romela bašomi ka makaleng a mangwe go leka go hlola mešomo ye mengwe, mo mabakeng ao e lego gore tatlhegelo ya mešomo e ka se efogwe.

Magato a ge kgonagalo ya Tatlhegelo ya Mešomo e ka se Efogwe

Ka tlase ga mabaka a, ntlha ye kgolo yeo e swanetšego go lebelewa, ke maemo ao badudi ba ka tikologong yeo bašomi ba ka moepong ba tswago go yona, gotee le dipholisi le tsamaišo tšeo di lego gona ka Moepong go fana ka tšhireletšo ya ditšhelete go bašomi.

Ge Moepo o swanetše go fokotša ditirelo (ka kgonagalo ya go fokotša bašomi) goba ge tšweletšo ya meopo e fokotšega, ditsela tše di latelago di tla latelwa:

- Ditherišano go ya ka Karolo ya 52 (1) ya MPRDA;
- Phethagatšo ya Karolo ya 189 ya Molao wa Merero ya Bašomi, wo o lego mabapi le kgonagalo ya go fokotša bašomi gotee le dinyakwa tše dingwe tša Kgoro ya Bašomi;
- Tsebišo go Boto ya Tlhabollo ya Diminerale le Meepo go ya ka Karolo ya 52 (1) (b) ya Molao wa MPRDA;
- Tsebišo mabapi le kgonagalo ya tatlhegelo ya mešomo ka tsela ya therišano ya maleba;
- Go tsebiša bašomi ka ga kgonagalo ya go fokotšwa mešomong ka Moepong;
- Go tsebiša bašomi ka ga makala a mangwe ao a tlogo amega (ditikologo tšeo bašomi ba tswago go tšona gotee le mmasepala wa bona) ka ga kgonagalo ya go fokotša bašomi; le
- Go tsebiša makala a ka ntle (bjalo ka bobegaditaba) ka ga kgonagalo ya go fokotša bašomi.

Ditharollo tše dingwe tšeo di ka Hlolago Tšhireletšo ya Mešomo

Thekgo ya SMME's

Mo mabakeng a, Moepo o tla lebelela dikgonagalo tše di latelago, tšeo di šišintšwego ke Kgoro ya Bašomi:

- Go kgontša tšhomišano magareng ga Senthara ya Ditirelo tša Dikgwebo tša ka Tikologong le makala a mangwe a thekgo;
- Go fana ka thekgo ya ditirelo tša kgwebo go bašomi ge ba sa le gare ba šoma le gore ba kgone go lebelela dikgetho tša bona;
- Go fana ka thušo le tataišo mabapi le nyakišišo ya leano la tlhabollo ya kgwebo;
- Go akaretša tlhahlo ya kgwebo le sethekniki go kgona go ithomela kgwebo;
- Go fa bašomi nako ya go ikhutša gore ba kgone go tsenela tlhahlo pele ga ge ba tlogela mošomo; le
- Go rerišana le dipanka le makala a mangwe a dikadimo go lebelela le go dira dipeakanyo go bašomi bao ba nyakago go diriša karolo ye nngwe ya ditšhelete tša bona bjalo ka tšhireletšo ya go dira kadimo ya tšhelete pankeng.

Go fokotšwa Mešomong le Tlhatwadiatla ya go Ntšhwa Mošomong

Go na le mabaka a mmalwa ao a ka hlolago gore kgonagalo ya go fokotšwa mešomong e be yona tharollo e le tee gore ekonomi ya Moepo o kgone go tšwela pele. Sephetso sa go fokotša bašomi gantši se hlolwa ke phetogo ya mešomo ya moepo, gomme sona se tla dirwa ka morago ga ge maano ka moka a go tla ka tharollo ka Moepong a lekilwe.

Ka nako ya go fokotša bašomi goba go theoša mešomo, bašomi ba tla holega go tšwa go Setlamo sa Tšhelete ya go rola Modiro (Provident) yeo ba welago go yona.

Bolaodi bja Moepo bo tla ikgokaganya le Kgoro ya Bašomi go diriša ditirelo tša bona le thekgo, bjalo ka ditirelo tša thobamatswalo (councillings), gotee le ditirelo tša go romela bašomi ka makaleng a mangwe a mešomo leo le dirwago ke Disenthara tša bona tša Mešomo. Ditherišano di swanetše go dirwa ka tsela ya maleba magareng ga bašomi bao ba tswago mošomong le taolo ya Moepo. Ntlha ye bohlokwa yeo e tlogo fiwa šedi e tla ba ditlamorago tšeo di ka amago bašomi bao ba tla bego ba šetše morago ga go fokotšwa ga ba bangwe.

Moepo o tla fa bašomi bao ba tlogo fokotšwa mošomong:

- Tekolo ya bokgoni le bohlatse bja maitemogelo a bona a pele ga go ithuta, maitemogelo le mangwalo a dithuto;
- Tekolo ya kgonagalo ya go beakanyetša go nyaka mošomo;
- Mangwalo a bohlatse go ya ka makaleng a mangwe a baabi ba ditirelo tša tlhahlo;
- Kgonagalo ya go hwetša dipasari; le
- Tlhahlo ya kgato ka kgato mabapi le go thoma dikgwebo tša bona.

Moepo o tla fana ka maele a go nyakana le mošomo le go thuša go hlatha menyetla ya kgonagalo ya mešomo, mananeo a merero ya ekonomi ya tikologo gotee le menyetla ye mengwe ya mešomo.

Molawana wa 46 (d) (iv): Mekgwa ya go Kaonafatša Ditlamorago tša Leago le Ekonomi go batho, Dilete le Ekonomi moo e lego gore kgonagalo ya go Fokotša Bašomi le go Tswalela Moepo e kgonthišetšwe

Matseno

Karolo ye e lebelela ditlamorago tša go fokotša le go tswalela Moepo go badudi ba ka tikologong le mafelo ao bašomi ba tšwago go wona. Peakanyo ya go tswalela le go fokotša e dirwa mo nakong ka moka ya ge moepo o le gare o šoma, go tloga ka nako ya go kopola go fihla ka nako ya go tswalela. Moepo o nyaka go netefatša gore maphelo a bašomi, badudi le malapa a tšwela pele le ka morago ga go fokotšwa goba go tswalelwa ga moepo.

Ditherišano tšeo di tšwelago pele le dinyakišišo le maele ao a ka hwetšwago ka tsela ya maitemogelo a taolo ya moepo gotee le Diforamo tša ka Moso di tla netefatša gore mananeo a taolo ya go tswalela le ya ka morago ga go tswalela le maano a a phethagatšwa ka tsela ya maleba.

Ka ge nako yeo e ukangwago ya go šoma ga moepo e fihla go mengwaga ye 30, go beakanyetša diprojeke tše di itšego tša LED le mananeo a tlhahlo ka nako ya go tswalela ga go bonolo. Le go go le bjalo, Moepo o lemoga bohlokwa bja diprojeke tša LED tšeo di phethagatšwago go fihlelela tlhabollo ya maleba ya leago le ekonomi ka ditikologong tšeo bašomi ba tšwago go tšona le badudi, kudu bašomi, badudi le ba malapa ka ga maphelo a bona. Diprojeke tše di swanetše go akaretša thekgo yeo e nepilego go matlafatša dikgwebo tša ka tikologong le baabi ba ditirelo.

Mokgwa wa tsamaišo le Maikemišetšo

Moepo o tla leka ka maatla go hlabolla maemo a leago le ekonomi go batho, dilete le ekonomi moo o tla bego o fokotša bašomi le go tswalela.

Mananeo a Tlhahlo ya Boipereki le go Hwetša Mošomo wo mongwe

Moepo o lemoga gore mešomo ya wona e na le nako yeo e tla fihlago mafelelong, le gore go theoga ga mešomo go ka hlola gore go be le go fokotšwa ga Bašomi mo nakong ye e tlogo. Bjalo ka karolo ya boitlamo bja SLP, Moepo o nepile go matlafatša bašomi bao ba tlogo amega gotee le maloko a badudi – ka tlhahlo ya bokgoni bja go fetišega bjo bo tlogo ba tšwela mohola. Moepo o hlathile bokgoni bjo bo latelago bjalo ka bjo bo kago thuša bašomi go ithomela boipereki le go iphediša ka morago ga go fokotšwa mošomong le go tswalelwa ga moepo:

- Go tšhubella ditšhipi (Welding)
- Go aga
- Go tsenya diphaephe tša kelelatšhila (Plumbing)
- Go tšhela ditheelee
- Go phara semente (plastara)
- Mošomo wa go betla
- Go tšhela Mohlagase

- Go roka
- Go sega ditšhipi (Torch cutting).

Taolo ya Moepo e tla kgonthiſiſa tsamaišo ya tlahlo ya go ithomela boipereki le mananeo a go hwetša mešomo ye mengwe gape ka morago ga go ikgokaganya le SLP/Diforamo tša ka Moso go bašomi ka moka bao ba tla angwago ke tiragalo ya go fokotšwa mošomong.

Leano la go Tswalela Moepo

Moepo o tla hloma leano la go tswalela leo le tlogo lebelela tirišo yeo e feletšego ya lefelo la Moepo le mananeokgoparara ka nako ya go tswalela moepo. Leano le le tla fiwa šedi ya lenaneo la tsamaišo ya LED go fetoša maemo a ekonomi, gomme le tla lebelala kholego ya leago mabapi le go diriša lefelo leo le lego gona le mananeokgoparara. Se bohlokwa ke go lebelela ditsela tše dingwe tša go diriša mananeokgoparara ka nako ya go tswalela ga Moepo, e lego seo se ka nyakago go akaretšwa ka go Pego ya Leano la Taolo ya Tikologo ya Tlhago (*EMPR*) ka therišano le DMR.

Leano le la SLP le nepile go rarolla ditlamorago tša go tswalela Moepo go badudi ba ka tikologong ya Moepo le tše bašomi ba tšwago go tšona, peakanyo yeo e itšego e a nyakega mabapi le tirišo ya ditlabelo tša Moepo go hlabolla badudi. Ditlabelo tše di akaretša:

- Naga yeo e lego ya Moepo;
- Mananeokgoparara a meago;
- Mananeokgoparara a tša leago;
- Mananeokgoparara a kgwebo; le
- Mananeokgoparara a Tsamaišo.

Mananeo ka moka a taolo ya Moepo mabapi le diprojeke a tla amogelwa le go phethagatšwa go latela maemo ao a letetšwego a tlhabollo ya maleba.

Dikgwebo tše dingwe ka Lefelong la Moepo

Moepo o tla lebelela kgonagalo ya go diriša baabi ba ka ntle mo go mešomo yeo e ka dirwago ka tsela ya konteraka yeo e dirwago ke bašomi ba bangwe ba moepo. Tšhišinyo ye nngwe yeo e ka lebelelwago e ka ba go ithaopa go itokolla mošomong ga bašomi ba bangwe bao ba ka thušwago go hloma dikgwebo ka tsela ya mananeo a go aba ditirelo. Ge Moepo o tswalela, dikgwebo tše bjalo di ka no tšwela pele go šoma ka go aba ditirelo go meepo ye mengwe goba dikgwebo tša ka tikologong.

- Dikgwebo tše e lego tše nnyane di ka fiwa sekgoba ka lefelong la Moepo moo di ka kgonago go šomela gona. Mafelo a e ka ba:
 - Meago, lefelo la go lokiša metšhene (workshop), goba naga yeo e sa hlwego e dirišwa ke Moepo le yeo e sa hlwego e šoma;
 - Meago yeo e dirišwago ke moepo ga bjale mabapi le mešomo yeo e fiwago baabi ba ka ntle yeo e ka hirišetšwago bašomi ba bjale; le
 - Mafelo a mafsa ao a agilwego ka moepong go dira mešomo. Se se ka thekgwa ka ditšhelete tše di thekgago SMME yeo e abjago ke mmušo goba dietšensi tša tlhabollo, goba kgonagalo ya diprojeke tša nako ye e tlogo tša LED.

Tirišo ya Mananeokgoparara a Moepo ka Morago ga go Tswalelwa

Morago ga go diriša lefelo la Moepo ka botlalo gomme le mananeokgoparara a se sa šoma, bokamoso bja lefelo le mananeokgoparara a moepo bo tla lebelelwa. Ga go dule go kgonega go hwetša tsela ye nngwe ya go diriša mananeokgoparara goba lefelo la moepo bjalo ka lefelo la go lahlela ditšhila, le matamo a malele. Le ge go le bjalo, Moepo o tla lekola maemo a karolo ye nngwe le e nngwe ya lefelo le mananeokgoparara go bona ge eba di ka dirišega ka morago ga go tswalelwa ga moepo.

Dikgonagalo di tla akaretša tše di latelago:

- Go fetišetša naga gotee le mananeokgoparara go badudi ba ka tikologong go a fetolela go tlhabollo

ya ekonomi , tlabollo ya bokgoni le tlhahlo ya mananeo a go matlafatša bokgoni go makala a mangwe a mešomo goba makala a sethekniki;

- Thekišo ya naga le mananeokgoparara go makala a praefete;
- Phetišetšo ya naga le mananeokgoparara a gona go mmušo goba dietšensi tša mmušo; le
- Tsošološo ya naga le go thubja ga mananeokgopara.

Tlhahlo le Tataišo ya Maloko a Setšhaba

Moepo o itlama go thuša makala a go fapana a kgwebo moo e lego gore bakgathatema goba bao ba thwetšwego ba ka tlahlwa le go tataišwa ka makaleng a maleba a kgwebo le bokgoni bja sethekniki bjalo ka karolo ya lenaneo la LED. Mananeo a mangwe a matlafatšo a ka akaretša:

- Go tlahlwa le go ruta baetapele ba badudi le beng ba dikgwebo go sepetša didirišwa ka tsela ya maleba;
- Go kwešiša kgonagalo ya tirišo ya mananeokgoparara a moepo, naga le methopo ya hlago;
- Bokgoni bja Kgokagano;
- Ditherišano tša mabapi le ditaba tša ekonomi ka morago ga go tswalelwa; le
- Go netefatša gore methopo yeo e sa tšošološegego ya diminerale e ka engwa legato ke kaonafatšo ya methopo ya tlhago.

KAROLO YA BOHLANO
Molawana wa 46 (e): Tekanyetšo ya
Ditšhelete

Kakaretšo ya Ditšhelete

Tekanyetšo ya ditšhelete ka go SLP ye e bopša ke tekanyetšo ya HRD, LED le ESD fela. Thekgo ya ditšhelete tša go Fokotša le go Tswalela e adilwe ka go mešomo ya tsamaišo ya Moepo yeo e abjago ngwaga ka ngwaga goba ka mo go kgonegago.

Tekanyetšo yeo e Kopantšwego ya Leano la tša Leago le Mešomo e hwetšwa ka go Tafola ya 54 ka mo fase:

Tafola ya 54: Tekanyetšo yeo e Kopantšwego: SLP

KAROLO YA SLP	2021	2022	2023	2024	2025	Palomoka
Kakaretšo ya Tekanyetšo ya Tlhabollo ya Methopo ya Bašomi	3,648,808	2,666,501	2,816,715	2,958,133	2,998,446	15,088,603
Tekanyetšo yeo e Kopantšwego ya LED	1,150,000	3,125,000	25,750,000	0	0	30,025,000
Tekanyetšo yeo e Kopantšwego ya ESD	200,000	216,000	233,280	251,943	272,097	1,173,320
Tekanyetšo ya go Fokotša le Go Tswalela moepo	1,000,000	1,000,000	1,000,000	1,000,000	1,000,000	5,000,000
Palomoka	6,000,829	7,009,523	29,802,018	4,212,100	4,272,568	51,286,923

Molawana wa 46 (e) (i): Mananeo a Tlhabollo ya Methopo ya Bašomi

Tekanyetšo ya Ditšhelete ka go Lenaneo la Tlhabollo ya Methopo ya Bašomi ba Moepo e tla alwa ka go Tafola ya 55 ka mo fase:

Tafola ya 55: Tlhabollo ya Methopo ya Bašomi: Tekanyetšo

Go ya ka Mošomi/Kabo ya Thekgo	2021	2022	2023	2024	2025	Palomoka
Tekanyetšo 18.1						
Batho ba ba fiwago Tataišo ka ngwaga	2	3	3	3	4	15
Tekanyetšo ya Tataišo	2,500	4,125	4,538	4,991	7,321	23,475

Go ya ka Mošomi/Kabo ya Thekgo	2021	2022	2023	2024	2025	Palomoka
Thekgo ya Tlhahlo ya Mošomo wa Moepo wo e sego wa Sethekniki le Bokgoni bja Mošomo wa Mothuši wa Sethekniki; Thekgo go ya ka ngwaga (Thekgo ye tee go Mošomi yo mongwe le yo mongwe)	36	35	34	25	29	159
Tekanyetšo ya Tlhahlo ya Mošomo wa Moepo wo e sego wa Sethekniki le wo e lego wa Mothuši wa Sethekniki	175,000	137,500	475,531	282,838	186,973	1,257,842
Bokgoni bjo bo Fetišegago – Lenaneo la Bomahlwaadibona go Motho yo tee ka Ngwaga	2	2	2	2	2	10
Bokgoni bjo bo Fetišegago – Lenaneo la Bomahlwaadibona go Motho yo tee ka Ngwaga	18,000	18,000	18,000	18,000	18,000	90,000
Ditiragalo tša WIM ka Ngwaga	1	1	1	1	1	5
Tekanyetšo ya; Basadi ka Meepong	50,000	54,000	58,320	62,986	68,024	293,330
Tlwaetšo ya Mošomo (Learnership); palo ya batho ka ngwaga	0	0	0	2	2	4
Tekanyetšo; Tlwaetšo ya mošomo ka ngwaga	0	0	0	424,106	457,516	881,622
Tekanyetšo 18.2						
Batho ba AET ka ngwaga	15	20	20	20	20	95
Tekanyetšo; AET	419,816	515,731	522,304	529,534	537,487	2,524,872
Tlwaetšo ya mošomo ka ngwaga (Learnership)	5	2	2	0	0	9
Tekanyetšo ya Tlwaetšo ya mošomo	1,130,750	358,765	394,642	0	0	1,884,157
Tlhahlo ya Mošomo wa Moepo wa Sethekniki; Batho ka ngwaga	8	17	23	31	21	100
Tekanyetšo; Tlhahlo ya Mošomo wa Moepo wa Sethekniki	181,000	338,800	425,679	627,568	583,444	2,156,491
Tlhahlo ya Mošomo wa Moepo wo e Segoo wa Sethekniki	35	35	35	35	35	175

Go ya ka Mošomi/Kabo ya Thekgo	2021	2022	2023	2024	2025	Total
Tekanyetšo ya Tlhahlo ya Mošomo wa Moepo wo e sego wa Sethekniki	90,877	99,965	109,961	120,957	133,053	554,813
Thekgo ys Ditšhelete tša Sekolo; Batho ka ngwaga (Scholarship)	90	85	75	65	60	375
Tekanyetšo ya; Thekgo ya Ditšhelete tša Thuto	225,000	233,750	226,875	216,288	219,615	1,121,528
Pasari; Batho ka ngwaga	3	3	1	2	2	11
Tekanyetšo ya; Pasari	717,500	717,500	392,500	392,500	418,648	2,638,648
Tlwaetšo ya mošomo; Batho ka ngwaga	7	2	2	3	4	18
Tekanyetšo ya; Tlwaetšo ya mošomo (Internships)	638,365	188,365	188,365	278,365	368,365	1,661,825
Thekgo ye e Nepilwego	204	205	198	189	180	976
Tekanyetšo	3,648,808	2,666,501	2,816,715	2,958,133	2,998,446	15,088,603

Molawana wa 46 (e) (ii): Mananeo a Tlhabollo ya Ekonomi ya Tikologo

Tekanyetšo ya tšhelete yeo e akantšwego ya mananeo a LED e hwetšwa ka go Tafola ya 56 ka mo fase.

Tafola ya 56: Tekanyetšo yeo e Kopantšwego ya LED

DIPROJEKE TŠEO DI ŠIŠINTŠWEGO						
Leina la Projeke	2021	2022	2023	2024	2025	Palomoka
Melete ya Meetse ya Mmasepala	1,150,000	3,125,000	750,000	0	0	5,025,000
Go Agwa ga Kliniki ya Tshamahansi (Tšhomišano ya Anglo le Mogalakwena)	0	0	25,000,000	0	0	25,000,000
Palomoka	1,150,000	3,125,000	25,750,000	0	0	30,025,000

Tlhabollo ya Kgwebo le Baabi ba Ditirelo

Palomoka ya ditshenyagalelo tšeo di akantšwego tša mananeo a ESD e hwetšwa ka go Tafola ya 58 ka mo fase.

Tafola ya 57: Tekanyetšo yeo e Kopantšwego ya ESD

DIPROJEKE TŠEO DI ŠIŠINTŠWEGO						
Leina la Projeke	2021	2022	2023	2024	2025	Palomoka
Mengwaga ye Mehlang (5) ya Thekgo ya Ditšhelete go Projeke ya Kgwebo ye e Kopantšwego	200,000	216,000	233,280	251,943	272,097	1,173,320,
Palomoka	200,000	216,000	233,280	251,943	272,097	1,173,320,

Molawana wa 46 (e) (iii): Tsamaiso ya go Laola go Fokotša le go Ntšha Bašomi

Go fokotšwa ga bašomi ka Moepong go tla laolwa ke maemo a ekonomi a Moepo ka morago ga go tswalela. Ka lebaka la nako yeo e ukangwago ya go šoma ga Moepo, Moepo ga se wa beakanyetša go fokotša bašomi mo nakong ye. Tekanyetšo ya go fokotša bašomi (go akaretšwa dinyakwa tša bjale tša ditherišano le diforamo) di tla dirwa go fihlela ge moepo o le gare o šoma, ge Tekanyetšo ya mošomo le maemo a ekonomi di ka dira gore go be le nyakego ya go fokotša bašomi.

Ka go lenaneo la SLP 1, Moepo o hlomile mananeo a mmalwa a tlhahlo ya bokgoni bjo bo fetišegago. Ba taolo ya Moepo ba tla kgonthišiša tsamaiso ya tlhahlo ye ya go ithomela boipereki le mananeo a go hwetša mešomo ye mengwe gape ka morago ga go ikokaganya le SLP/Diforamo tša ka Moso go bašomi ka moka bao ba tla angwago ke tiragalo ya go fokotšwa mošomong. Go hlongwa ga Lenaneo la Bomaahlwaadibona go tla thuša go fihlelela tlhahlo ya bokgoni bjo bo fetišegago. Tekanyetšo ya go fokotša le go tswalela e balelwa go R5 Milione mo nakong ya Tekanyetšo yeo e adilwego ka go Tafola ya 58 ka mo tlase.

Tafola ya 58: Go Fokotša le go Tswalela Moepo

SEBOPEGO SA SLP	2021	2022	2023	2024	2025
Go Fokotša le go Tswalela Moepo	1,000,000	1,000,000	1,000,000	1,000,000	1,000,000
Palomoka	1,000,000	1,000,000	1,000,000	1,000,000	1,000,000

**KAROLO YA BOTSHELELA
BOIKANO**

Nna Patricia Makhsha _____ mong wa mosaeno wo o
lego ka mo tlase, ka tumelela ya Ivanplats (Pty) Ltd, ke ikana go latela boitlamo bja dinyakwa tša
tshedimošo le dipeelano, bjalo ka ge di adilwe ka go Leano la tša Leago le Mešomo.

E saennwe mo _____ Sandton _____ ka letšatši la 12th
Hlakola 2021 _____



Mosaeno wa motho yo a rwelego maikarabelo:

Maemo: _____ Molaodi-phethiši

Dintlha tša kgokagano: *079 138 5140*

E dumeletšwe:

E saennwe mo _____ ka letšatši la _____ ka _____ 20____

Mosaeno wa motho yo a rwelego maikarabelo:

Dintlha tša kgokagano:
